# မုန်ပင်ဆည်ကျေးရွာ

# ကန်တောင်ကျေးရွာအုပ်စု

# မိတ္ထီလာမြို့နယ်

## ကျေးရွာဖွံ့ဖြိုးရေးစီမံချက် (၂၀၂၃-၂၀၂၇)

ပြုစုရေးဆွဲသူ

ကျေးရွာဖွံ့ဖြိုးရေးကော်မတီ

မုန်ပင်ဆည် ကျေးရွာ၊ မိတ္ထီလာမြို့နယ်

(သမဝါယမနှင့်ကျေးလက်ဖွံ့ဖြိုးရေးဝန်ကြီးဌာန၊ ကျေးလက်ဒေသဖွံ့ဖြိုးတိုးတက်ရေးဦးစီးဌာနမှ ကူညီရေးဆွဲသည်)

## ၂၀၂၃ ခုနှစ်၊ စက်တင်ဘာလ

### စကားချီး

ကျေးရွာဖွံ့ဖြိုးတိုးတက်ရေးလုပ်ငန်းစီမံကိန်းသည် ၂၀၂၃-၂၀၂၄ ဘဏ္ဍာရေးနှစ်မှ (၂၀၂၈)ခုနှစ်အထိ (၅)နှစ်အကြာ အကောင်အထည်ဖော်ဆောင်ရွက်မည့် ကျွန်ုပ်တို့ကျေးရွာ၏ ပထမဆုံးသော လူထုအများစုပေါင်း ပါဝင်ရေးဆွဲထားသည့် ကျေးရွာဖွံ့ဖြိုးတိုးတက်ရေးလုပ်ငန်းစီမံကိန်း ဖြစ်ပါသည်။ကနဦးအနေဖြင့် စီမံကိန်းဖြစ်မြောက်ရေးအတွက် လိုအပ်သောနည်းပညာများ ပံ့ပိုးပေးသော သမဝါယမနှင့်ကျေးလက်ဖွံ့ဖြိုးရေးဝန်ကြီးဌာန၊ ကျေးလက်ဒေသဖွံ့ဖြိုးတိုးတက်ရေးဦးစီးဌာနအား အထူးပင်ကျေးဇူးတင်ရှိပါသည်။ အရေးကြီးသော အချက်အလက်များနှင့် အကြံညဏ်များကို တက်တက်ကြွကြွပံ့ပိုးပေးသော ကျေးရွာအုပ်စုအုပ်ချုပ် ရေးမှူးနှင့် သက်ဆိုင်ရာဝန်ထမ်းများကိုလည်း ကျေးဇူးတင်ရှိပါသည်။

ကျွန်ုပ်တို့ကျေးရွာတွင် ကျွန်ုပ်တို့ကိုယ်တိုင် ရပ်ရွာလုပ်ငန်းများကို စိစဉ်ချမှတ် ဆောင်ရွက်ခဲ့ကြသော်လည်း လူထုအများ စနစ်တကျ ပူးပေါင်းပါဝင်ဆောင်ရွက်သည့် နည်းလမ်းများနှင့် လုပ်ထုံးလုပ်နည်း များကို မသိခဲ့ကြပါ။လူထုကိုယ်တိုင် စနစ်တကျ ပူးပေါင်းဆောင်ရွက်နည်းကို အသုံးပြု၍ ကျွန်ုပ်တို့အချင်းချင်း တိုင်ပင်ဆွေးနွေးညှိနှိုင်း အဖြေရှာကြရာတွင် သင်တန်းလုပ်ဆောင်ပေးရုံသာမက နည်းပေးလမ်းပြ ကူညီပံ့ပိုးပေးသည့် မြို့နယ်ကျေးလက်ဒေသဖွံ့ဖြိုးတိုးတက်ရေးဦးစီးဌာနမှ ဝန်ထမ်းများက စိစဉ်ဆောင်ရွက်ပေးပါသည်။ဤလုပ်ငန်းစဉ်ကြောင့် ကျွန်ုပ်တို့သည် ကျေးရွာဖွံ့ဖြိုးတိုး တက်ရေးလုပ်ငန်း စီမံကိန်းရေးဆွဲရာတွင် ကိန်းဂဏန်းနှင့် သတင်းအချက်အလက်တို့၏ အရေးပါမှုကို သိရှိရုံသာမက ကျေးရွာအုပ်စုအုပ်ချုပ်ရေးမှူး ရုံးကဲ့သို့သော ကိန်းဂဏန်းအချက်အလက် ရရှိနိုင်သော နေရာများမှလည်း ကောက်ယူရရှိခဲ့ပါသည်။ထို့ပြင် ထပ်မံလိုအပ်သော ကိန်းဂဏန်းအချက်အလက်များနှင့် နည်းပညာပံ့ပိုးမှုတို့ကို မြို့နယ်အဆင့် ဌာနဆိုင်ရာများမှ ရယူရန်လိုအပ်ကြောင်းကိုလည်း ကောင်းစွာသိရှိခဲ့ပါသည်။

ယခုရေးဆွဲထားသည့် အစီအစဉ်ကို ထပ်မံရရှိသည့် ကိန်းဂဏန်းအချက်အလက်များ ထပ်ဖြည့်ပေးခြင်းဖြင့် ပိုမိုကောင်းမွန်လာမည်မှာ သေချာပါသည်။ဤလုပ်ငန်းသည် ဆက်လက်လုပ်ဆောင် ရမည့်လုပ်ငန်းဖြစ်ပြီး လုပ်ငန်းဆောင်ရွက်နေမှု တစ်ဝက်ခန့်အရောက်တွင် လုပ်ငန်းတိုးတက်မှု ပေါ်ပေါက်လာသည့်အခက်အခဲများ၊ ဦးစာပေးရွေးချယ်မှုများနှင့် လုပ်ငန်းအစီအစဉ်များကို မူဘောင်အတွင်း ပြုပြင်ပြောင်းလဲမှုများ ဆက်လက်လုပ်ဆောင်သွားရပါမည်။

ဤဖွံ့ဖြိုးရေးအစီအစဉ်တွင် ဖော်ပြပါရှိသော ဦးစားပေးလုပ်ငန်းများ စုစည်းဆောင်ရွက်နိုင်ရန် အတွက် ကျေးရွာအုပ်ချုပ်ရေးမှူး မြို့နယ်အဆင့်တွင်လည်း အထွေထွေအုပ်ချုပ်ရေးဦးစီးဌာန ကျေးလက်ဒေသဖွံ့ဖြိုးတိုးတက်ရေးဦးစီးဌာနစသည့် သက်ဆိုင်ရာဦးစီးဌာနအသီးသီးတို့၏ ဆက်လက်ပံ့ပိုးမှုများ ရရှိနိုင်မည်ဟု ကျွန်ုပ်တို့မျှော်လင့်ပါသည်။ဆက်လက်၍ နောင်တွင်လည်း ကျွန်ုပ်တို့၏ ဖွံ့ဖြိုးရေးဆိုင်ရာ တိုးတက်မှုအခြေအနေများကို ဆန်းစစ်သုံးသပ်ရန်နှင့် အကဲဖြတ်ရန်အတွက် ပံ့ပိုးကူညီမှုများ ရရှိနိုင်မည်ဖြစ်ပါကြောင်း ယုံကြည်ပါသည်။

ဤအစီအစဉ်တွင် အဓိကအားဖြင့် ကျေးရွာ၏ လက်ရှိဖွံ့ဖြိုးရေးအခြေအနေ ဦးစားပေး ဆောင်ရွက်မည့် ဖွံ့ဖြိုးရေးလုပ်ငန်းများ နှစ်စဉ်ဦးစားပေး စီမံချက်အဆိုပြုလွှာ ကျေးရွာဖွံ့ဖြိုးရေးဗျူဟာ တည်ဆောက်မှု အခြေပြဇယားစသည့်တို့ကို အဓိကထား ဖော်ပြထားပါသည်။

စက်တင်ဘာ ၂၀၂၃

ကျေးရွာဖွံ့ဖြိုးရေးကော်မတီ
မုန်ပင်ဆည်ကျေးရွာ
မိတ္ထီလာမြို့

## မာတိကာ


မာတိကာ ၂

၁. မိတ္ထီလာမြို့နယ်၊ ကန်တောင်အုပ်စု၊ မုန်ပင်ဆည်ကျေးရွာ၏ သယံဇာတပြမြေပုံ ၃

၂. မိတ္ထီလာမြို့နယ်၊ ကန်တောင်အုပ်စု၊ မုန်ပင်ဆည်ကျေးရွာ၏ ရာသီခွင်ပြ ပြက္ခဒိန် ၄

၃. မိတ္ထီလာမြို့နယ်၊ ကန်တောင်အုပ်စု၊ မုန်ပင်ဆည်ကျေးရွာ၏ ကျေးရွာတွင်းရွာပြင်အဖွဲ့အစည်းများ ချိတ်ဆက်မှုပြပုံ ၅

၄. မိတ္ထီလာမြို့နယ်၊ ကန်တောင်အုပ်စု၊ မုန်ပင်ဆည်ကျေးရွာ၏ ကျေးရွာလက်ရှိဖွံ့ဖြိုးမှုအခြေအနေများ

၄.က။ တည်နေရာနှင့်ပထဝီ အနေအထား ၆

၄.ခ။ ရာသီဥတုနှင့် သဘာဝအရင်းအမြစ်များ ၇

၄.ဂ။ ဖွံ့ဖြိုးရေးဆိုင်ရာ စီမံခန့်ခွဲမှု အခြေအနေ ၈

၄.ဃ။ စီးပွားရေးနှင့် အသက်မွေးမှု အခြေအနေ ၉

၄.င။ အခြေခံအဆောက်အဦနှင့် ဝန်ဆောင်မှုများ ၁၀

၄.စ။ ပညာရေး ၁၁

၄.ဆ။ ကျန်းမာရေး ၁၂

၄.ဇ။ ဘေးအန္တရာယ်များနှင့် သဘာဝပတ်ဝန်းကျင်ထိန်းသိမ်းရေး ၁၃

၄.စျေး ကျား – မ ရေးရာ ၁၄

၅. ဦးစားပေးဆောင်ရွက်မည့် ဖွံ့ဖြိုးရေးလုပ်ငန်းများ ၁၅

နောက်ဆက်တွဲများ

- နောက်ဆက်တွဲ ၁ ကျေးရွာဖွံ့ဖြိုးရေးကော်မတီစာရင်း ၁၆
- နောက်ဆက်တွဲ ၂ ကျေးရွာဖွံ့ဖြိုးရေး အထောက်အကူပြုဧယားများ ၁၇
- နောက်ဆက်တွဲ ၃ကျေးရွာဖွံ့ဖြိုးရေး ဗျူဟာတည်ဆောက်မှု ဧယား ၁၈

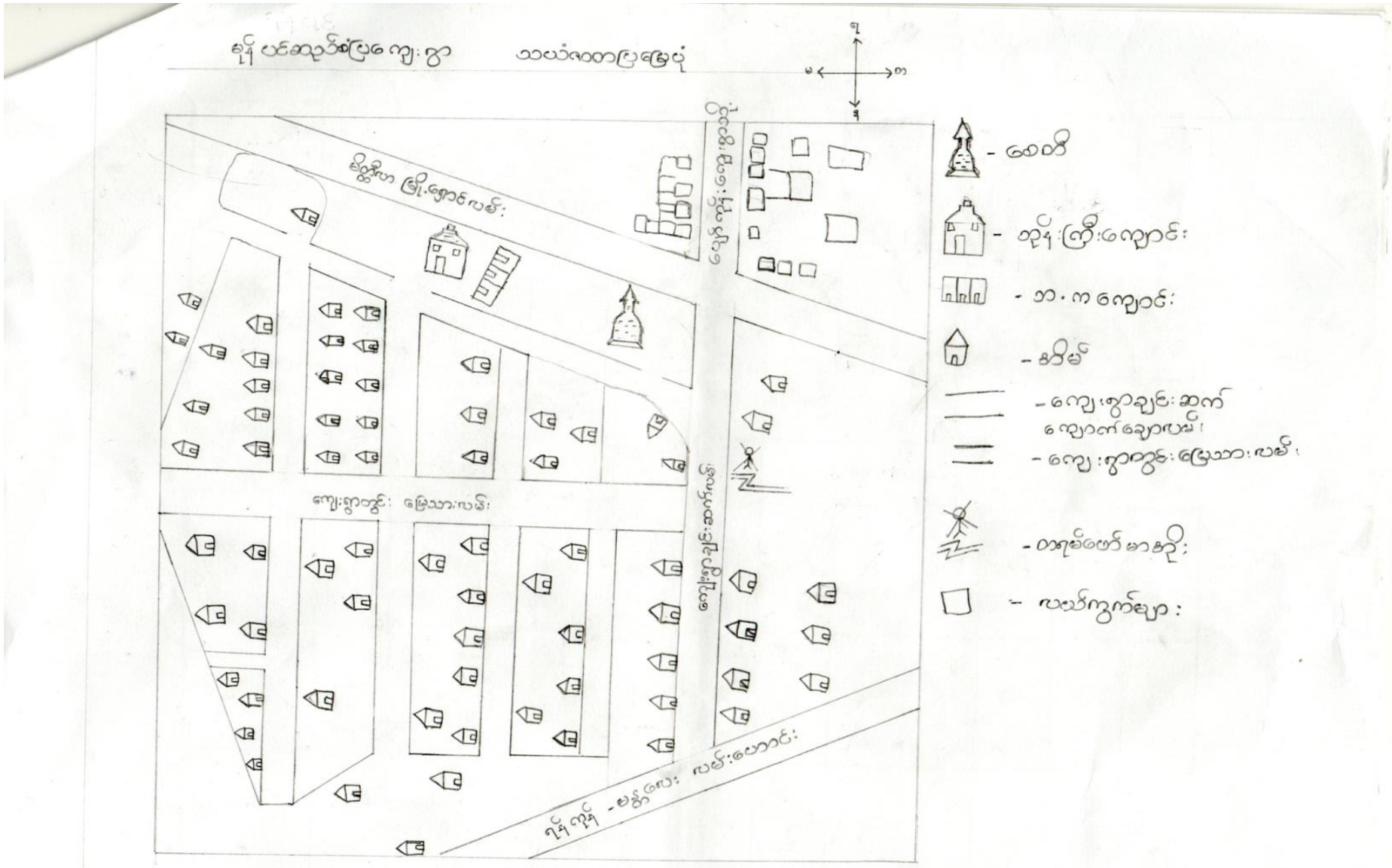
ရပ်ကွက်ပင်ဆည်အစ်ပြေကျေးကွာ သာယာဇာတပြေမြေပုံ
မြောက်
အရှေ့
တောင်
အနောက်
မိတ္ထီလာ ကြိုးကွောင်းလမ်း
ကျေးရွာတွင်း မြေသားလမ်း
ကျေးရွာအုပ်ချုပ်ရေးဌာနလမ်း
ပင်ကုန် - စည်ကားလမ်းမကြီး
- ဘုရား
- ဘုန်းကြီးကျောင်း
- ဘ.က ကျောင်း
- အိမ်
- ကျေးရွာချင်း ဆက်သွယ်သော လမ်း
- ကျေးရွာတွင်း မြေသားလမ်း
- တရုတ်ဟော်အာနို့
- လယ်ကွက်များ

పేరు: ____ తరగతి: ____

## ఖగోళ వస్తువుల పరిశీలన పట్టిక

| ఖగోళ వస్తువు పేరు | పటం | కనిపించే / కనిపించని | కనిపించే సమయం: ఉదయం/ సాయంత్రం/ రాత్రి | కనిపించే దిశ: తూర్పు/ పడమర/ ఉత్తరం/ దక్షిణం | ఆకారం: గుండ్రంగా/ అండాకారంలో/ పొడవుగా | రంగు |
|---|---|---|---|---|---|---|
| సూర్యుడు | | | | | | |
| చంద్రుడు | | | | | | |
| నక్షత్రాలు | | | | | | |
| ధ్రువ నక్షత్రం | | | | | | |
| సప్తర్షి మండలం | | | | | | |
| మేఘాలు | | | | | | |
| ఇంద్రధనుస్సు | | | | | | |

၄. မိတ္ထီလာမြို့နယ်၊ကန်တောင်အုပ်စု၊ မုန်ပင်ဆည်ကျေးရွာ၏ လက်ရှိဖွံ့ဖြိုးမှုအခြေအနေများ

**၄.က။ တည်နေရာနှင့်ပထဝီအနေအထား**

မုန်ပင်ဆည်စံပြကျေးရွာသည် မန္တလေးတိုင်းဒေသကြီး မိတ္ထီလာခရိုင်၊ မိတ္ထီလာမြို့နယ်တွင် ပါဝင်သော ကျေးရွာတစ်ရွာဖြစ်ပြီး မိတ္ထီလာမြို့မှ ရန်ကုန်မြို့သို့အတွက် (၇)မိုင်ခန့်အကွာတွင် တည်ရှိပါသည်။ ရွာ၏အကျယ်အဝန်းမှာ (၃၈)ဧကရှိပြီး ရွာ၏အရှေ့ဘက်တွင် လယ်မြေများ၊ မိတ္ထီလာမြို့ရှောင်လမ်းညောင်မြင့်ကျေးရွာ၊ ပျော်ကုန်းကျေးရွာများတည်ရှိပါသည်။ ရွာ၏အနောက်ဘက်တွင် ယာမြေများ၊ ရန်ကုန်-မန္တလေး(လမ်းဟောင်း) ကန်တောင်ကျေးရွာ၊ ကန်သာအေးကျေးရွာ၊ ကန်တောင်ကန်များတည်ရှိပါသည်။ ရွာ၏ တောင်ဘက်တွင် ယာမြေများနှင့် ဒဟတ္တန်းကျေးရွာတို့တည်ရှိပါသည်။ ရွာ၏မြောက်ဘက်တွင် ယာမြေနှင့်လယ်မြေများ၊ စိုက်ပျိုးရေးအသုံးပြုရန်အတွက် ရေပေးဝေသည့်(ရိုး)မောက်လောက် ကျေးရွာတို့ရှိပါသည်။ မုန်ပင်ဆည်ကျေးရွာသည် စိုက်ပျိုးရေးကိုအခြေခံသော ကျေးရွာဖြစ်ပြီးမိုးကောင်းရေသောက် စိုက်ပျိုးရေးလုပ်ငန်းဖြစ်ပါသဖြင့် မိုးတွင်းကာလတွင် စိမ်းစိုနေ၍ ဆောင်းရာသီနှင့်နွေရာသီတွင် ခြောက်သွေ့လျက်ရှိပါသည်။ ကျေးရွာပတ်ဝန်းကျင်တွင် လယ်မြေ(၁၂၀)ဧက၊ ယာမြေ(၁၇၀)ဧကရှိပြီးလယ်မြေ ယာမြေပေါများပြီး မိုးကောင်းရေသောက်စိုက်ပျိုးပါသည်။

**၄.ခ။ရာသီဥတုနှင့် သဘာဝအရင်းအမြစ်များ**

မုန်ပင်ဆည်စံပြ ကျေးရွာ၏ ရာသီဥတု အခြေအနေမှာ သာမန်အားဖြင့် နွေရာသီတွင် အပူချိန် ၃၇°C အမြင့်ဆုံးရှိပြီး အနိမ့်ဆုံးအပူချိန်မှာ ၃၄°C ရှိတက်ပါသည်။ မိုးကောင်းရေသောက်ဖြစ်သည့်အတွက် မိုးရာသီတွင်သာ စိုက်ပျိုးရေရရှိပြီး နွေရာသီနှင့်ဆောင်းရာသီတို့တွင် စိုက်ပျိုးရေလုံလောက်မှု မရှိပါ။ ရာသီဥတုမှုန်ကန်မှု မရှိသောကြောင့် မိုးခေါင်ခြင်းဒဏ်ကို မကြာခဏခံကြရပါသည်။ မိုးခေါင်သည့်နှစ်များတွင် မြေသောက်ရေကိုအသုံးပြု၍ စိုက်ပျိုးနိုင်ခြင်းမရှိပါ။

အဓိကစိုက်ပျိုးသောသီးနှံများမှာ စပါး၊ ပဲ၊ ပြောင်း၊ နှမ်း၊ ဝါ၊ ပဲစဉ်းငုံ တို့ကို အဓိကထား စိုက်ပျိုးကြပြီး သဘာဝပေါက်ပင်များမှာ မန်ကျည်း၊ တမာ၊ ရှား၊ ဇီးပင်၊ ထနောင်းပင်နှင့် ကန္တာရပင်တို့ ပေါက်ရောက်ပါသည်။

**၄.၈။ ဖွံ့ဖြိုးရေးဆိုင်ရာ စီမံခန့်ခွဲမှုအခြေအနေ**

မုန်ပင်ဆည်စံပြကျေးရွာတွင် အုပ်ချုပ်ရေးနှင့်လုံခြုံရေး(၁)ဖွဲ့၊ လျှပ်စစ်မီးလင်းရေးကော်မတီ(၁)ဖွဲ့၊ ဘာသာရေးအဖွဲ့(၁)ဖွဲ့၊ စည်ပင်သာယာရေးအဖွဲ့(၁)ဖွဲ့၊ လမ်းကော်မတီ(၁)ဖွဲ့၊ စုစုပေါင်းအဖွဲ့(၅)ဖွဲ့ရှိပြီး ၎င်းအဖွဲ့အစည်းများသည် ၎င်းတို့၏ကဏ္ဍအလိုက် သက်ဆိုင်ရာတာဝန်ရှိသူများနှင့်အတူ ထမ်းဆောင်လျက်ရှိပါသည်။ ကျေးရွာရှိအဆိုပါအဖွဲ့အစည်းများမှာ တစ်ဖွဲ့နှင့်တစ်ဖွဲ့ အပြန်အလှန်ယုံကြည်မှု၊ တာဝန်ယူမှု၊ တာဝန်ခံမှုအပြည့်ရှိကြပါသည်။

**၄.၉။ စီးပွားရေးနှင့် အသက်မွေးမှုအခြေအနေ**

မုန်ပင်ဆည်ကျေးရွာ၏ အဓိကစီးပွားရေးလုပ်ငန်းမှာ စိုက်ပျိုးရေးဖြစ်ပါသည်။ အိမ်ထောင်စု၏ (၇၅)% မှာ လယ်၊ ယာစိုက်ပျိုးခြင်းလုပ်ငန်းကို ကိုယ်ပိုင်လုပ်ကိုင်ကြပြီး လက်သမား၊ ပန်းရံ၊ ဆံပင်ရှင်းနှင့် အခြား ကျပမ်းလုပ်ကိုင်သူများမှာလည်း တောင်သူများနှင့်ဆက်စပ်နေသောကြောင့် တောင်သူများ အကျိုးအမြတ်ရ၍ အဆင်ပြေလျင်အလုပ်အကိုင်များ ရရှိကာဝင်ငွေကောင်းပြီး တောင်သူများ သီးနှံဆုံးရှုံးမှုရှိပါက အလုပ်အကိုင် ရှားပါးမှုနှင့် ရင်ဆိုင်ရတတ်ပါသည်။

မုန်ပင်ဆည်ကျေးရွာ၏ ဥစ္စာဓနအဆင့်ကို အဆင့်(၄)ဆင့်ခွဲခြားထားပါသည်။ အဆင်ပြေသော အိမ်ထောင်စု၊ အဆင်မပြေသောအိမ်ထောင်စု၊ အလယ်အလတ်အိမ်ထောင်စု၊ အလွန်အဆင်မပြေသော အိမ်ထောင်စုများရှိကြောင်း လေ့လာတွေ့ရှိရပါသည်။ အလယ်အလတ်အိမ်ထောင်စုက ပိုမိုများကြောင်း တွေ့ရပါသည်။

**၄.၁၀။ အခြေခံအဆောက်အဦနှင့် ဝန်ဆောင်မှုများ(လမ်းတံတား၊ အခြားအခြေခံအဆောက်အဦများ၊ လျှပ်စစ်စွမ်းအား၊ သတင်းနှင့်ဆက်သွယ်ရေး)**

မုန်ပင်ဆည်ကျေးရွာတွင် အစိုးရမူလတန်းကျောင်း၊ အုပ်ချုပ်ရေးမှူးရုံး၊ ကျန်းမာရေးဆေးခန်းများ မရှိပါ။ မုန်ပင်ဆည်ကျေးရွာတွင် ဘုန်းတော်ကြီးသင်ပညာရေး အလယ်တန်းကျောင်းရှိပြီး ကျောင်းဆောင်မှာ (၂)ဆောင်ရှိပါသည်။ အထက်တန်းကျောင်းအား မိတ္ထီလာမြို့ အ.ထ.က(၃)ကျောင်းကို ကျေးရွာမှနေ၍

(၆)မိုင် ခန့်အကွာမှ ပညာတက်ရောက်သင်ကြားနေရပါသည်။မိုးရာသီတွင်ကျေးရွာမှ သွားလာရာတွင် အခက်အခဲများ စွာနှင့်ကြုံတွေ့နေရပါသည်။ ကျေးရွာတွင်းလမ်းမကြီးသည် အလျား(၁၈၅၀)ပေ၊ အနံ(၃၀)ပေခန့်ရှိသော မြေသားလမ်းဖြစ်ပြီး မိုးရာသီတွင် ရေအိုင်ခြင်း၊ ဗွက်ထခြင်းများကြောင့် မော်တော်ဆိုင်ကယ်များ၊ ကားများ လမ်းချော်ခြင်းများ ဖြစ်ပေါ်လျက်ရှိပြီး နွားလှည်းများမှာလည်း သွားလာရန် ခက်ခဲခြင်းတို့ကြောင့် ကျေးရွာတွင်းလမ်းအား အဆင့်မြှင့်တင်ရန်လိုအပ်ပါသည်။

လျှပ်စစ်မီးရရှိမှုအနေဖြင့် ကျေးရွာ၏အိမ်ထောင်စုအားလုံး ကိုယ်ထူကိုယ်ထစနစ်ဖြင့် လျှပ်စစ်မီးရရှိပြီး ဖြစ်ပါသသည်။ ကျေးရွာတွင်ရေကြောင်းသယ်ယူပို့ဆောင်ရေး မရှိပါ။ မိုဘိုင်းဖုန်း ဆက်သွယ်ရေးကို ဈေးကွက်နှင့် အခြားလုပ်ငန်းဝန်ဆောင်မှုများအတွက် လက်လှမ်းမှီသ၍ အသုံးပြုကြပါသည်။ အင်တာနက် အသုံးပြုနိုင်မှု အဆင့်မှာ အသင့်အတင့်မျှသာကောင်းမွန်ပြီး သတင်းချိတ်ဆက်မှုများအတွက် အသုံးပြုနိုင်ပါ သည်။

**၄.စ။ ပညာရေး**

မုန်ပင်ဆည်ကျေးရွာတွင် ဘုန်းတော်ကြီးသင်ပညာရေး အလယ်တန်းကျောင်းရှိသည့်အတွက် ကျေးရွာ ရှိကလေးများ၏ ပညာရေးကိုအလွယ်တကူ သင်ကြားခွင့်ရရှိပါသည်။ အခြေခံပညာအလယ်တန်း အဆင့်ထိ တက်ရောက်နေသည့် ကျောင်းသား/ကျောင်းသူ (၁၆၆)ဦးရှိပြီး စာသင်ကျောင်းဆောင်၏ အရည်အသွေးမှာ သွပ်မိုး၊ အုတ်နံရံဖြစ်ပြီး ကျောင်းသုံးပရိဘောဂများမှာ လုံလောက်မှုမရှိပါ။

ကျေးရွာ၏ စာမတတ်သောရွာသူ/သားများမရှိ၍ စာတတ်မြောက်နှုန်းကို ခြုံကြည့်ပါက မူလတန်း ပညာပြီးဆုံးသူ(၁၀၈)ဦး၊ အလယ်တန်းပညာတတ်မြောက်သူ(၉၅)ဦး၊ အထက်တန်းပညာတတ်မြောက်သူ (၅၆)ဦး၊ တက္ကသိုလ်ပညာပြီးဆုံးသူ(၃၅)ဦးရှိသောကြောင့် ကျေးရွာတွင် စာတတ်မြောက်မှုနှုန်းများပြားပြီး ပညာရေးစိတ်ပါ ဝင်စားသော ကျေးရွာဖြစ်ကြောင်းလေ့လာတွေ့ရှိရပါသည်။

**၄.ဆ။ ကျန်းမာရေး**

မုန်ပင်ဆည်ကျေးရွာတွင် ကျေးလက်ကျန်းမာရေးဌာနခွဲ ဆေးပေးခန်းမရှိသဖြင့် ကျန်းမာရေးစောင့် ရှောက်မှုခံယူရန်အတွက် ရွာနှင့်(၁)မိုင်ခန့်ဝေးသော ကန်တောင်ကျေးရွာ၊ ရွာနှင့်(၇)မိုင်ခန့်ဝေးသော မိတ္ထီလာ

ပြည်သူ့ဆေးရုံကြီးသို့ သွားရောကုသမှုခံယူရပါသည်။ ကျေးရွာသူ/သားများနှင့် ပတ်သက်၍ ကူးစက်ရောဂါ ဖြစ်ပွားမှုနှုန်းမှာ လွန်စွာနည်းပါးပြီး တုပ်ကွေးရောဂါ၊ သွေးတိုး၊ ဆီးချိုရောဂါတို့သာ အနည်းငယ်ဖြစ်ပွားကြသဖြင့် အများအားဖြင့် ကျန်းမာရေးကောင်းမွန်ကြပါသည်။ တခါတရံ ကလေးသူငယ်များမသန့်ရှင်းသော အစားအစာများကို စားသုံးမိခြင်းကြောင့် ဝမ်းပျက် ဝမ်းလျောရောဂါဖြစ်ပွားခြင်း ရာသီပေါ်တုပ်ကွေး၊ ဖျားနာခြင်းများဖြစ်တတ်ပါသည်။ သောက်သုံးရေအတွက် မုန်ပင်ဆည်ကျေးရွာ ဘုန်းတော်ကြီးသင် ပညာရေးကျောင်းဝန်းအတွင်း ကျန်းမာရေးဌာနမှ ခွင့်ပြုချက်ရရှိထားသော ရေသန့်စက်အား တပ်ဆင်ပြီး တစ်ရွာလုံး သန့်ရှင်းသောသောက်သုံးရေဖြင့် အသုံးပြုလျက်ရှိပါသည်။

ကျေးရွာ၏ အိမ်ထောင်စုအားလုံးမှာ ရေလုံအိမ်သာ သုံးစွဲကြပါသည်။

### ၄.၈။ ဘေးအန္တရာယ်များနှင့် သဘာဝပတ်ဝန်းကျင် ထိန်းသိမ်းရေး

မုန်ပင်ဆည်ကျေးရွာပတ်ဝန်းကျင်ရှိ စိုက်ခင်းများတွင် ဖျက်ပိုးများကျရောက်ခြင်းတို့ကြောင့် ပိုးသတ်ဆေးနှင့်ဓာတုမြေဩဇာသုံးစွဲမှုရှိသဖြင့် မြေဆီလွှာအရည်အသွေးကျဆင်းလာနိုင်ပါသည်။ တောင်သူများအနေဖြင့် ဘက်စုံပိုးမွှားနှိမ်နင်းရေးစနစ်အစား ဓာတုပိုးသတ်ဆေးများကိုသာ အသုံးပြုမှုများပါသည်။ စွန့်ပစ်ပစ္စည်း များစီမံခန့်ခွဲမှုတွင် ပလပ်စတစ်အိမ်ခွံ၊ ပုလင်းခွံ၊ ဘူးခွံများကို စနစ်တကျမစွန့်ပစ်ကြသဖြင့် သဘာဝပတ်ဝန်း ကျင်ဆိုင်ရာအသိပညာပေးဟောပြောပွဲများ ဟောပြောပေးခြင်းဖြင့် မြှင့်တင်ဆောင်ရွက်ပေးသင့်ပါသည်။ ကျေးရွာ၏ပတ်ဝန်းကျင်တွင် တခါတရံ အပူချိန်မြင့်မားခြင်း၊ မိုးခေါင်ခြင်း၊ လေပြင်းများတိုက်ခတ်ခြင်း၊ မိုးသီး များကြွေကျခြင်းတို့ကြောင့် စိုက်ခင်းများပျက်စီးဆုံးရှုံးမှုများဖြစ်ပေါ်တတ်ကြပါသည်။ အပူချိန်မြင့်မား၍ မိုးခေါင်ခြင်းတို့ကြောင့် စိုက်ပျိုးရေရှားပါးမှုနှင့် ကြုံတွေ့ရပြီး စိုက်ပျိုးသီးနှံများ ပျက်စီးဆုံးရှုံးနိုင်ခြင်း အစရှိသော ဘေးအန္တရာယ်များနှင့်လည်း ကြုံတွေ့နေရပါသည်။

### ၄.၈။ ကျား – မရေးရာ

မုန်ပင်ဆည်ကျေးရွာတွင် ကျား-မရေးရာ ကိစ္စဆိုင်ရာအနေအထားမှာ လွတ်လပ်မှုရှိပါသည်။ ကျား-မရေးရာဆိုင်ရာ တာဝန်ယူမှုအပိုင်းတွင်လည်း ကျေးရွာလူမှုအဖွဲ့အစည်း၏ စံနှုန်းများအရ ကောင်းစွာသတ်မှတ်ထားကြပါသည်။ ကျေးရွာသည် ကျား-မအကြား ပြင်းထန်သော အိမ်တွင်း

အကြမ်းဖက်မှုနှင့် ခွဲခြားဆက်ဆံမှုကိစ္စရပ်များမတွေ့ရပါ။ ကျေးရွာတွင်အမျိုးသား/သမီးများသည် သာမန်အားဖြင့် ပညာရေးနှင့်ဆိုင်သော ကိန်းဂဏန်းများအရ ပညာသင်ယူနိုင်ရေးဆိုင်ရာအခွင့်အရေးမှာ အမျိုးသမီးများသည် အမျိုးသားများနှင့်တန်းတူ ပင် ဖြစ်သည်။ မုန်ပင်ဆည်ကျေးရွာတွင် ကျား-မမရွေး လူကြီး၊ လူငယ်မရွေး နှစ်စဉ်နှစ်တိုင်းဆွမ်းလောင်းလှူ ခြင်းကို ဂေါပကအဖွဲ့များနှင့်ပူးပေါင်းဆောင်ရွက်ခြင်း၊ ဥပုသ်နေ့တိုင်းတွင် ကျေးရွာအတွင်းရှိ ဓမ္မစကြာဝတ် အသင်းများနှင့် ပဌာန်းပူဇော်ခြင်းများဆောင်ရွက်ခြင်း၊ သာရေးနာရေးကိစ္စများတွင်လည်း ဝိုင်းဝန်းကူညီ ဆောင်ရွက်ခြင်း၊ ကျေးရွာလုံခြုံရေးလုပ်ငန်း၊ ဖွံ့ဖြိုးရေးလုပ်ငန်း၊ ပညာရေးလုပ်ငန်း၊ ပညာရေးလုပ်ငန်း၊ ကျန်း မာရေးလုပ်ငန်းများတွင် ကျေးရွာသူ/သားများမှ အဖွဲ့စည်းပေါင်းစုံနှင့် ပူးပေါင်းဆောင်ရွက်ခြင်းနှင့် ဆယ့်နှစ်လ ရာသီပွဲတော်များတွင်လည်း ဦးဆောင်ပါဝင်ဆောင်ရွက်ကြပါသည်။

စိုက်ပျိုးရေးလုပ်ငန်းတွင် လုပ်ကိုင်ကြသော အမျိုးသားများ၏ တစ်ရက်ပျမ်းမျှလုပ်အားခမှာ (၈၀၀၀) ကျပ်ဖြစ်ပြီး လက်သမား၊ ပန်းရံလက်မှုပညာဖြင့်လုပ်ကိုင်ကြသော အမျိုးသားများ၏ ပျမ်းမျှလုပ်အားခမှာ (၁၂၀၀၀)ကျပ်ဖြစ်ပါသည်။ စိုက်ပျိုးရေးလုပ်ငန်းများတွင် လုပ်ကိုင်ကြသောအမျိုးသမီးများ၏ တစ်ရက်ပျမ်းမျှလုပ်အားမှာ (၅၀၀၀)ကျပ်ဖြစ်ပြီး အခြားဆောက်လုပ်ရေးလုပ်ငန်းများဖြစ်သော ပန်းရံ၊ လက်သမားကျပမ်းလုပ်ငန်းများတွင် လုပ်ကိုင်ကြသော အမျိုးသားများမှာ တစ်ရက်ပျမ်းမျှလုပ်အားမှာ (၇၀၀၀)ဖြစ်ပြီး အမျိုးသမီးများမှာ(၆၀၀၀)ကျပ်ရရှိပါသည်။

## ၅. ဦးစားပေးဆောင်ရွက်မည့် ဖွံ့ဖြိုးရေးလုပ်ငန်းများ

| စီမံချက်အမည် | ဦးစားပေးအဆင့် |
|---|---|
| ကျေးရွာတွင်းလမ်းကွန်ကရစ်ခင်းခြင်း | ၁ |
| ကျေးရွာချင်းဆက်လမ်းအားကွန်ကရစ်လမ်းအဖြစ် အဆင့်မြှင့်တင်ခြင်း | ၂ |
| ကုန်ထုတ်လမ်းအဆင့်မြှင့်တင်ခြင်း | ၃ |
| စိုက်ပျိုးရေးအတွက် ရိုးရေလှောင်ကန်ပြုပြင်ခြင်း | ၄ |
| လယ်ကြားမြောင်းများပြုပြင်ခြင်း | ၅ |

**မိတ္ထီလာမြို့နယ် ကျေးလက်ဒေသဖွံ့ဖြိုးတိုးတက်ရေးဦးစီးဌာန ၂၀၂၃-၂၀၂၄ခုဘဏ္ဍာရေးနှစ်တွင်**

**ဆောင်ရွက်သည့် ကန်တောင် အုပ်စု၊ မုန်ပင်ဆည် ကျေးရွာ ကျေးရွာဖွံ့ဖြိုးရေး ကော်မတီဖွဲ့စည်းခြင်း**

| စဉ် | အမည် | အဘအမည် | မှတ်ပုံတင်အမှတ် | အသက် | တာဝန် | ဖုန်းနံပါတ် | မှတ်ချက် |
|---|---|---|---|---|---|---|---|
| ၁ | ဦးကျော်နိုင် | ဦးသန်းထွန်း | ၉/မထလ(နိုင်)၀၈၁၄၁ | ၅၅ | ဥက္ကဋ္ဌ | ၀၉-၄၂၀၇၇၄၁၀၉ | |
| ၂ | ဦးမင်းညွှန့် | ဦးရဲအောင် | ၉/မထလ(နိုင်)၁၈၅၂၇၅ | ၄၉ | အတွင်းရေးမှူး | ၀၉-၄၀၂၅၁၂၇၀၇ | |
| ၃ | ဦးနိုင်ဦး | ဦးတင်ရှိန် | ၉/မထလ(နိုင်)၁၈၅၂၉၄ | ၄၃ | ဥက္ကဋ္ဌ(ဝယ်ယူရေး) | ၀၉-၂၆၃၇၀၀၀၇၃ | |
| ၄ | ဦးကောင်းထက်ဇော် | ဦးချစ်ညွှန့် | ၉/မထလ(နိုင်)၃၂၄၇၇၉ | ၂၆ | ဘဏ္ဍာရေးမှူး | ၀၉-၉၇၉၀၀၀၀၄၅ | |
| ၅ | ဒေါ်လှလှမြင့် | ဦးလွန်းသောင် | ၉/မထလ(နိုင်)၀၈၁၂၄၂ | ၆၄ | စာရင်းကိုင် | ၀၉-၆၉၄၅၄၈၁၅ | |
| ၆ | ဒေါ်သီသီခိုင် | ဦးဝင်းကြိုင် | ၉/မထလ(နိုင်)၁၉၅၂၇၃ | ၄၂ | အဖွဲ့ဝင် | ၀၉-၇၈၄၁၀၄၈၀၀ | |
| ၇ | ဒေါ်နွဲ့နွဲ့မူ | ဦးဝင်းမောင် | ၉/မထလ(နိုင်)၁၈၅၃၀၃ | ၄၅ | အဖွဲ့ဝင် | ၀၉-၄၄၀၀၄၀၅၆၄ | |

**ကျေးရွာဖွံ့ဖြိုးရေးအထောက်အကူပြုဇယားများ**

**(၁) ကျေးရွာလူမှုစီးပွားရေးအခြေအနေ**

**(က) လူဦးရေနှင့်လူဦးရေဆိုင်ရာအချက်အလက်များ**

**ဇယား ( ၁) လူဦးရေနှင့်လူဦးရေဆိုင်ရာအချက်အလက်များ**

| အသက်အုပ်စု | | ကျား | မ | စုစုပေါင်း | မသန်စွမ်းသူ အရေအတွက် | |
|---|---|---|---|---|---|---|
| | | | | | ကျား | မ |
| ၁ နှစ် အောက် | နို့စို့အရွယ် | ၃ | ၁ | ၄ | | |
| ၁ နှစ်မှ ၄ နှစ် | ၅ နှစ်အောက်ကလေးငယ် | ၈ | ၁၂ | ၂၀ | | |
| ၅ နှစ်မှ ၉ နှစ် | မူလတန်းကျောင်းသားအရွယ် | ၁၀ | ၁၂ | ၂၂ | | |
| ၁၀ နှစ်မှ ၁၄ နှစ် | အလယ်တန်းကျောင်းသားအရွယ် | ၂၄ | ၁၄ | ၃၈ | | |
| ၁၅ နှစ်မှ ၆၄ နှစ် | အလုပ်လုပ်နိုင်သည့်အရွယ် | ၁၃၈ | ၁၅၈ | ၂၉၆ | | |
| ၆၅ နှစ် နှင့် အထက် | သက်ကြီးရွယ်ကြီး | ၁၃ | ၂၉ | ၄၂ | | |
| **စုစုပေါင်း** | | ၁၉၆ | ၂၂၆ | ၄၂၂ | | |
| **စုစုပေါင်း အိမ်ထောင်စု** | | | | | | |

**ရင်းမြစ် ... (၁) အိမ်ထောင်စုစာရင်းကောက်ယူမှု၊ (၂) ကျေးရွာအုပ်စုအုပ်ချုပ်ရေးမှူးရုံး။**

**မှတ်ချက်။ ။အသက်အုပ်စု၁နှစ်အောက်ဆိုသည်မှာ မွေးကင်းစမှအသက် (၁) နှစ်မပြည့်မီအရွယ်၊ ၁နှစ်မှ၄နှစ်ဆိုသည်မှာ အသက် (၁) နှစ်ပြည့်အရွယ်မှ (၅) နှစ်မပြည့်မီအရွယ်၊ ၅နှစ်မှ၉နှစ်ဆိုသည်မှာအသက် (၅) နှစ်ပြည့်သည်မှအသက် (၁၀)နှစ်မပြည့်မီအရွယ်၊ ၁၀နှစ်မှ၁၄နှစ်ဆိုသည်မှာအသက် (၁၀) နှစ်ပြည့်သည်မှအသက် (၁၅) နှစ်မပြည့်မီအရွယ်၊ ၁၅နှစ်မှ၆၄နှစ်ဆိုသည်မှာ အသက်(၁၅)နှစ်ပြည့်သည်မှ အသက် (၆၅) နှစ်မပြည့်မီအရွယ်၊ အသက်၆၅နှစ်နှင့် အထက်ဆိုသည်မှာ အသက် (၆၅) နှစ်ပြည့်အရွယ်နှင့်ငင်းထက်အသက်ကြီးသည့်အရွယ်များကိုဆိုလိုသည်။**

**လေ့လာတွေ့ရှိချက်။** ။ မုန်ပင်ဆည် ကျေးရွာတွင် အလုပ်လုပ်နိုင်သည့် အရွယ်အများဆုံးရှိပြီး ပြည်တွင်းတွင်သာ အလုပ်လုပ်ကိုင်ကြသည်။ ကျား/မ ဦးရေအနေဖြင့် အမျိုးသမီးအချို့ အနည်းငယ်ပိုများကြောင်း တွေ့ရပါသည်။

(ခ) အလုပ်လုပ်နိုင်သူအင်အား

(ခ-၁) လုပ်သားအင်အားနှင့်ဝင်ငွေရလုပ်ငန်းအမျိုးအစား

ဇယား (၂) လုပ်သားအင်အားနှင့်ဝင်ငွေရလုပ်ငန်းအမျိုးအစား

| စဉ် | လုပ်ငန်းများ | အဓိက အလုပ်အကိုင် | | | | | အဓိက ဝင်ငွေရ လုပ်ငန်းမဟုတ် သောအခြားဝင်ငွေ ရ လုပ်ငန်း အဖြစ် လုပ်ကိုင်သူ (ဦးရေ) | ရပ်တည်နိုင်မှု (မှတ်ချက်ကိုေ ေချာစွာဖတ်ြ ြီးမှန်ရာတစ်ခု ကိုသာရွေးရန်။ ) |
|---|---|---|---|---|---|---|---|---|
| | | အိမ်ထောင်စု | မိသားစုဝင်လုပ်အား | အမျိုးသမီးဦးဆောင်သည့်အိမ်ထောင်စု | ဦးရေ | | | |
| | | | | | ကျား | မ | | |
| စိုက်ပျိုးစီးပွား လုပ်ငန်းများ | | | | | | | | |
| ၁ | **လယ်ယာစိုက်ပျိုးရေး** | | | | | | | |
| | ကိုယ်ပိုင်လုပ်ငန်း | ၅၈ | ၆၉ | ၃၄ | ၁၂၇ | ၇၄ | | မြင့် ☐ လတ်√ နိမ့် ☐ |
| | အလုပ်သမား / ဝန်ထမ်း | | | | | | | မြင့် ☐ လတ်☐ နိမ့် ☐ |
| ၂ | **တိရစ္ဆာန် မွေးမြူရေး** | | | | | | | |
| | ကိုယ်ပိုင်လုပ်ငန်း | ၃၀ | ၂၀ | ၅ | ၂၅ | ၅ | | မြင့် ☐ လတ်√ နိမ့် ☐ |
| | အလုပ်သမား / ဝန်ထမ်း | | | | | | | မြင့် ☐ လတ်☐ နိမ့် ☐ |
| ၃ | **ငါးလုပ်ငန်း (ရေချို/ရေငန်ငါး/ပုစွန် စသော ရေသတ္တဝါများ ဖမ်းခြင်း၊ မွေးမြူခြင်း)** | | | | | | | |
| | ကိုယ်ပိုင်လုပ်ငန်း | | | | | | | မြင့် ☐ လတ်☐ နိမ့် ☐ |
| | အလုပ်သမား / ဝန်ထမ်း | | | | | | | မြင့် ☐ လတ်☐ နိမ့် ☐ |
| ၄ | **သစ်တောလုပ်ငန်း** | | | | | | | |
| | ကိုယ်ပိုင်လုပ်ငန်း | | | | | | | မြင့် ☐ လတ်☐ နိမ့် ☐ |
| | အလုပ်သမား | | | | | | | မြင့် ☐ |

| စဉ် | လုပ်ငန်းများ | အဓိက အလုပ်အကိုင် | | | | | အဓိက ဝင်ငွေရ လုပ်ငန်းမဟုတ်သောအခြားဝင်ငွေရ လုပ်ငန်း အဖြစ် လုပ်ကိုင်သူ (ဦးရေ) | ရပ်တည်နိုင်မှု (မှတ်ချက်ကိုေချာစွာဖတ်ပြီးမှန်ရာတစ်ခုကိုသာရွေးရန်။) |
|---|---|---|---|---|---|---|---|---|
| | | အိမ်ထောင်စု | မိသားစု ဝင်လုပ်အား | အမျိုးသမီး ဦးဆောင်သည့်အိမ်ထောင်စု | ဦးရေ | | | |
| | | | | | ကျား | မ | | |
| | ား / ဝန်ထမ်း | | | | | | | လတ်☐ နိမ့် ☐ |
| စိုက်ပျိုးမွေးမြူရေးမဟုတ်သော အခြားဝင်ငွေရလုပ်ငန်းများ | | | | | | | | |
| ၅ | သတ္တုတူးဖော်ရေး၊ ကျောက်ထုတ်လုပ်ရေးနှင့် သဘာဝရင်းမြစ်များ ထုတ်လုပ်ခြင်း | | | | | | | |
| | ကိုယ်ပိုင် လုပ်ငန်း | | | | | | | မြင့် ☐ လတ်☐ နိမ့် ☐ |
| | အလုပ်သမား / ဝန်ထမ်း | | | | | | | မြင့် ☐ လတ်☐ နိမ့် ☐ |
| ၆ | ထုတ်ကုန်လုပ်ငန်း | | | | | | | |
| | ကိုယ်ပိုင် လုပ်ငန်း | | | | | | | မြင့် ☐ လတ်☐ နိမ့် ☐ |
| | အလုပ်သမား / ဝန်ထမ်း | | | | | | | မြင့် ☐ လတ်☐ နိမ့် ☐ |
| ၇ | လျှပ်စစ်၊ ဓာတ်ငွေ့ နှင့် ရေပေးဝေရေး | | | | | | | |
| | ကိုယ်ပိုင် လုပ်ငန်း | | | | | | | မြင့် ☐ လတ်☐ နိမ့် ☐ |
| | အလုပ်သမား / ဝန်ထမ်း | | | | | | | မြင့် ☐ လတ်☐ နိမ့် ☐ |
| ၈ | ဆောက်လုပ်ရေး၊ လက်သမား၊ ပန်းရံ လုပ်ငန်း | | | | | | | |
| | ကိုယ်ပိုင် လုပ်ငန်း | | | | | | | မြင့် ☐ လတ်☐ နိမ့် ☐ |

| စဉ် | လုပ်ငန်းများ | အဓိက အလုပ်အကိုင် | | | | | အဓိက ဝင်ငွေရ လုပ်ငန်းမဟုတ် သောအခြားဝင်ငွေရ လုပ်ငန်း အဖြစ် လုပ်ကိုင်သူ (ဦးရေ) | ရပ်တည်နိုင်မှု (မှတ်ချက်ကိုေချာစွာဖတ်ပြီးမှန်ရာတစ်ခုကိုသာရွေးရန်။) |
|---|---|---|---|---|---|---|---|---|
| | | အိမ်ထောင်စု | မိသားစု ဝင်လုပ်အား | အမျိုးသမီး ဦးဆောင်သည့်အိမ်ထောင်စု | ဦးရေ | | | |
| | | | | | ကျား | မ | | |
| | အလုပ်သမား / ဝန်ထမ်း | ၃၀ | ၃၀ | ၅ | ၃၀ | ၅ | | မြင့် ☐ လတ်√ နိမ့် ☐ |
| ၉ | **ယာဉ်၊ စက်ကိရိယာနှင့် တာရှည်ခံအိမ်သုံးပစ္စည်းများ ပြင်ဆင်ရေး** | | | | | | | |
| | ကိုယ်ပိုင် လုပ်ငန်း | | | | | | | မြင့် ☐ လတ်☐ နိမ့် ☐ |
| | အလုပ်သမား / ဝန်ထမ်း | | | | | | | မြင့် ☐ လတ်☐ နိမ့် ☐ |
| ၁၀ | **ကျွမ်းကျင်ပညာရှင်များ (ဆံပင်၊ အလှပြင်၊ အပ်ချုပ်၊ အင်ဂျင်နီယာ၊ သင်တန်းပေးသူ စသည်)** | | | | | | | |
| | ကိုယ်ပိုင် လုပ်ငန်း | | | | | | | မြင့် ☐ လတ်☐ နိမ့် ☐ |
| | အလုပ်သမား / ဝန်ထမ်း | | | | | | | မြင့် ☐ လတ်☐ နိမ့် ☐ |
| ၁၁ | **လက်လီ- လက်ကား ရောင်းဝယ်ရေး** | | | | | | | |
| | ကိုယ်ပိုင် လုပ်ငန်း | ၃ | ၃ | | ၃ | | | မြင့် ☐ လတ်√ နိမ့် ☐ |
| | အလုပ်သမား / ဝန်ထမ်း | | | | | | | မြင့် ☐ လတ်☐နိမ့် ☐ |
| ၁၂ | **ဟိုတယ် နှင့် စားသောက်ဆိုင် လုပ်ငန်း** | | | | | | | |
| | ကိုယ်ပိုင် လုပ်ငန်း | | | | | | | မြင့် ☐ လတ်☐ နိမ့် ☐ |

| စဉ် | လုပ်ငန်းများ | အဓိက အလုပ်အကိုင် | | | | | အဓိက ဝင်ငွေရ လုပ်ငန်းမဟုတ်သောအခြားဝင်ငွေရ လုပ်ငန်း အဖြစ် လုပ်ကိုင်သူ (ဦးရေ) | ရပ်တည်နိုင်မှု (မှတ်ချက်ကိုေချာစွာဖတ်ပြီးမှန်ရာတစ်ခုကိုသာရွေးရန်။) |
|---|---|---|---|---|---|---|---|---|
| | | အိမ်ထောင်စု | မိသားစု ဝင်လုပ်အား | အမျိုးသမီး ဦးဆောင်သည့်အိမ်ထောင်စု | ဦးရေ | | | |
| | | | | | ကျား | မ | | |
| | အလုပ်သမား / ဝန်ထမ်း | | | | | | | မြင့် ☐ လတ်☐ နိမ့် ☐ |
| ၁၃ | **ပို့ဆောင်ရေး၊ သိုလှောင်ရေးနှင့် ဆက်သွယ်ရေး** | | | | | | | |
| | ကိုယ်ပိုင် လုပ်ငန်း | | | | | | | မြင့် ☐ လတ်☐ နိမ့် ☐ |
| | အလုပ်သမား / ဝန်ထမ်း | | | | | | | မြင့် ☐ လတ်☐ နိမ့် ☐ |
| ၁၄ | **ငွေချေး ဝန်ဆောင်မှု လုပ်ငန်း (ဘဏ် နှင့် ငွေချေးခြင်း အပါအဝင် ငွေကြေးဝန်ဆောင်မှု လုပ်ငန်း)** | | | | | | | |
| | ကိုယ်ပိုင် လုပ်ငန်း | | | | | | | မြင့် ☐ လတ်☐ နိမ့် ☐ |
| | အလုပ်သမား / ဝန်ထမ်း | | | | | | | မြင့် ☐ လတ်☐ နိမ့် ☐ |
| ၁၅ | **အိမ်ခြံမြေ၊ ယာဉ်၊ စက်ကိရိယာ၊ ရောင်းဝယ် ငှားရမ်းခြင်းနှင့် ဆက်စပ်သော လုပ်ငန်းများ** | | | | | | | |
| | ကိုယ်ပိုင် လုပ်ငန်း | | | | | | | မြင့် ☐ လတ်☐ နိမ့် ☐ |
| | အလုပ်သမား / ဝန်ထမ်း | | | | | | | မြင့် ☐ လတ်☐ နိမ့် ☐ |
| ၁၆ | **ပြည်သူဝန်ဆောင်မှုလုပ်ငန်းများ (အုပ်ချုပ်ရေး၊ကာကွယ်ရေးနှင့်ဘေးကင်းလုံခြုံရေး)** | | | | | | | |
| | ကိုယ်ပိုင် လုပ်ငန်း | | | | | | | မြင့် ☐ လတ်☐ နိမ့် ☐ |
| | အလုပ်သမား / | | | | | | | မြင့် ☐ လတ်☐ နိမ့် ☐ |

| စဉ် | လုပ်ငန်းများ | အဓိက အလုပ်အကိုင် | | | | | အဓိက ဝင်ငွေရ လုပ်ငန်းမဟုတ် သောအခြားဝင်ငွေရ လုပ်ငန်း အဖြစ် လုပ်ကိုင်သူ (ဦးရေ) | ရပ်တည်နိုင်မှု (မှတ်ချက်ကိုေချာစွာဖတ်ပြီးမှန်ရာတစ်ခုကိုသာရွေးရန်။) |
|---|---|---|---|---|---|---|---|---|
| | | အိမ်ထောင်စု | မိသားစု ဝင်လုပ်အား | အမျိုးသမီး ဦးဆောင်သည့်အိမ်ထောင်စု | ဦးရေ | | | |
| | | | | | ကျား | မ | | |
| | ဝန်ထမ်း | | | | | | | |
| ၁၇ | **ပညာရေး** | | | | | | | |
| | ကိုယ်ပိုင်လုပ်ငန်း | | | | | | | မြင့် ☐ လတ်☐ နိမ့် ☐ |
| | အလုပ်သမား / ဝန်ထမ်း | | | | | | | မြင့် ☐ လတ်☐ နိမ့် ☐ |
| ၁၈ | **ကျန်းမာရေး** | | | | | | | |
| | ကိုယ်ပိုင်လုပ်ငန်း | | | | | | | မြင့် ☐ လတ်☐ နိမ့် ☐ |
| | အလုပ်သမား / ဝန်ထမ်း | | | | | | | မြင့် ☐ လတ်☐ နိမ့် ☐ |
| ၁၉ | **လူမှုရေး လုပ်ငန်းများ** | | | | | | | |
| | ကိုယ်ပိုင်လုပ်ငန်း | | | | | | | မြင့် ☐ လတ်☐ နိမ့် ☐ |
| | အလုပ်သမား / ဝန်ထမ်း | | | | | | | မြင့် ☐ လတ်☐ နိမ့် ☐ |
| ၂၀ | **အိမ်များတွင် အငှားလိုက်လုပ်သူများနှင့် အမျိုးအမည် မဖော်ပြနိုင်သော လုပ်ငန်းများ** | | | | | | | |
| | ကိုယ်ပိုင်လုပ်ငန်း | | | | | | | ☒ |
| | အလုပ်သမား / ကျပန်း / ရာသီအလိုက် | | | | | | | |

| စဉ် | လုပ်ငန်းများ | အဓိက အလုပ်အကိုင် | | | | | အဓိက ဝင်ငွေရ လုပ်ငန်းမဟုတ် သောအခြားဝင်ငွေရ လုပ်ငန်း အဖြစ် လုပ်ကိုင်သူ (ဦးရေ) | ရပ်တည်နိုင်မှု (မှတ်ချက်ကိုေချာစွာဖတ်ပြီးမှန်ရာတစ်ခုကိုသာရွေးရန်။) |
|---|---|---|---|---|---|---|---|---|
| | | အိမ်ထောင်စု | မိသားစုဝင်လုပ်အား | အမျိုးသမီးဦးဆောင်သည့်အိမ်ထောင်စု | ဦးရေ | | | |
| | | | | | ကျား | မ | | |
| | အလုပ်သမား | | | | | | | |
| ၂၁ | ပြင်ပအဖွဲ့အစည်းများနှင့်ကုမ္ပဏီများတွင်လုပ်ကိုင်သူများ | | | | | | | |
| | ကိုယ်ပိုင်လုပ်ငန်း | | | | | | | မြင့် ☐ လတ်☐ နိမ့် ☐ |
| | အလုပ်သမား / ဝန်ထမ်း | | | | | | | မြင့် ☐ လတ်☐ နိမ့် ☐ |
| | စုစုပေါင်း | ၁၂၁ | ၁၂၂ | ၄၄ | ၁၈၅ | ၄၄ | | ☒ |

**ရင်းမြစ် … (၁) အိမ်ထောင်စုစာရင်းကောက်ယူမှု၊ (၂) ကျေးရွာအုပ်စုအုပ်ချုပ်ရေးမှူးရုံး။**

**မှတ်ချက်။။**“**အခြားဝင်ငွေရလုပ်ငန်းအဖြစ်လုပ်ကိုင်သူများ**”အရေအတွက်တွင်“**မိသားစုဝင်လုပ်အား**”**ထပ်မံထည့်သွင်း**ကောက်ယူခြင်း မပြုရပါ။ “**ရပ်တည်နိုင်မှု (နိမ့်၊လတ်၊မြင့်)**” ဆိုသည်မှာ ဖော်ပြပါလုပ်ငန်းတစ်ခုတွင် ကိုယ်ပိုင်လုပ်ငန်း လုပ်လိုသူ(သို့မဟုတ်)အလုပ်သမား/ဝန်ထမ်းအဖြစ်လုပ်ကိုင်လိုသူများ အတွက် အလုပ်အကိုင်အခွင့်အလမ်း ရရှိနိုင်မှုအခြေအနေကိုဆိုလိုပါသည်။ဥပမာ -“**စိုက်ပျိုးရေး**” ကဏ္ဍ၏ “**ကိုယ်ပိုင်လုပ်ငန်း**”တွင်ရပ်တည်နိုင်မှု “**မြင့်**” ဆိုပါက အဆိုပါလုပ်ငန်းတွင် ကိုယ်ပိုင်လုပ်ငန်း တစ်ခုလုပ်ကိုင်ရန်အခွင့်အလမ်းများနေသည် ဟုဆိုလိုပါသည်။

**လေ့လာတွေ့ရှိချက်။** ။ မုန်ပင်ဆည်ကျေးရွာသည် စိုက်ပျိုးရေးလုပ်ငန်းနှင့် တိရိစ္ဆာန်မွေးမြူရေး လုပ်ငန်းများကို အဓိကထားလုပ်ကိုင်ပြီး အခြားဝင်ငွေရလုပ်ငန်းလုပ်ကိုင်သူ အနည်းရှိကြောင်း တွေ့ရှိရပါသည်။

**(ခ-၂) လုပ်ငန်းနှင့်ကျား၊မအလိုက်အနည်းဆုံးနှင့်အများဆုံးလုပ်အားခနှုန်းထား**

**ဇယား (၃) လုပ်ငန်းနှင့်ကျား၊မအလိုက်အနည်းဆုံးနှင့်အများဆုံးလုပ်အားခနှုန်းထား**

| # | အလုပ်အကိုင် | ရေတွက်ပုံ | အများဆုံး (ကျပ်) | | အနည်းဆုံး (ကျပ်) | |
|---|---|---|---|---|---|---|
| | | | ကျား | မ | ကျား | မ |
| ၁ | လယ်ယာစိုက်ပျိုးရေး | နေ့စား | ၇၀၀၀ | ၅၀၀၀ | ၆၀၀၀ | ၄၀၀၀ |
| ၂ | တိရစ္ဆာန်မွေးမြူရေး | နေ့စား | | | | |
| ၃ | ငါးလုပ်ငန်း (ရေချို/ရေငန်ငါးဖမ်းခြင်း၊မွေးမြူခြင်း) | နေ့စား | | | | |

| # | အလုပ်အကိုင် | ရေတွက်ပုံ | အများဆုံး (ကျပ်) | | အနည်းဆုံး (ကျပ်) | |
|---|---|---|---|---|---|---|
| | | | ကျား | မ | ကျား | မ |
| ၄ | သတ္တုတူးဖော်ရေး၊ကျောက်ထုတ်လုပ်ရေး နှင့် သဘာဝရင်းမြစ်များ ထုတ်လုပ်ခြင်း | နေ့စား | | | | |
| ၅ | ထုတ်ကုန်လုပ်ငန်း | နေ့စား | | | | |
| ၆ | ဆောက်လုပ်ရေး၊ လက်သမား၊ ပန်းရံလုပ်ငန်း | နေ့စား | ၁၂၀၀၀ | ၆၀၀၀ | ၁၀၀၀၀ | ၅၀၀၀ |
| ၇ | ယာဉ်၊ စက်ကိရိယာ၊ အိမ်သုံးပစ္စည်းများ ပြင်ဆင်ရေး | နေ့စား | | | | |
| ၈ | လက်လီ-လက်ကား ရောင်းဝယ်ရေး | နေ့စား | | | | |
| ၉ | ကျွမ်းကျင်ပညာရှင်များ (ဆံပင်၊ အလှပြင်၊ အပ်ချုပ်၊ အင်ဂျင်နီယာ၊ သင်တန်း ပေးသူ စသည်) | နေ့စား | | | | |
| ၁၀ | ဟိုတယ်နှင့် စားသောက်ဆိုင် လုပ်ငန်း | နေ့စား | | | | |

**ရင်းမြစ် ... ဦးတည်အုပ်စုဆွေးနွေးခြင်း – ရပ်မိရပ်ဖအုပ်စု၊အမျိုးသမီးအုပ်စု၊လယ်သမားအုပ်စု။**

**မှတ်ချက်(၁) လခစားအလုပ်သမားများ၏တစ်ရက်ဝင်ငွေ = (လစာ÷၂၂.၇၅)**

**(၂) နာရီတွက်ဖြင့်ရသောအလုပ်သမားများ၏တစ်ရက်ဝင်ငွေ = (တစ်နာရီဝင်ငွေ×၈)**

**လေ့လာတွေ့ရှိချက်။ ။ မုန်ပင်ဆည်** ကျေးရွာ၏ လုပ်ငန်းနှင့်ကျားမအလိုက် အနည်းဆုံးနှင့် အများဆုံး လုပ်အားခနှုန်းထားများမှာ လယ်ယာစိုက်ပျိုးရေးတွင် သင့်တော်သော နှုန်းထားများရရှိပြီး ဆောက်လုပ်ရေး လုပ်ငန်းများတွင်ပိုမိုရရှိကြောင်းလေ့လာတွေ့ရှိရပါသည်။

**(ဂ) သဘာဝရင်းမြစ်များ**

**(ဂ-၁) စိုက်ပျိုးနိုင်သောမြေဧရိယာ**

**ဧယား (၄) ကျေးရွာ၏စိုက်ပျိုးမြေပိုင်ဆိုင်မှု**

| မြေအမျိုးအစား | ဧရိယာ (ဧက) | မြေဆီလွှာအရည်အသွေး(မှန်ရာတစ်ခုကိုသာရွေးရန်) | | |
|---|---|---|---|---|
| လယ်မြေ | ၁၆၂.၇၅ | ကောင်း ☐ | သင့်√ | ညံ့ ☐ |
| ယာမြေ / တောင်ယာမြေ | ၁၅၈.၇၅ | ကောင်း ☐ | သင့်√ | ညံ့ ☐ |
| ဥယျာဉ်ခြံမြေ | | ကောင်း ☐ | သင့်☐ | ညံ့ ☐ |
| ကိုင်း/ကျွန်းမြေ | | ကောင်း ☐ | သင့်☐ | ညံ့ ☐ |
| ဓနိတောမြေ | | ကောင်း ☐ | သင့်☐ | ညံ့ ☐ |
| စားကျက်မြေ | | ကောင်း ☐ | သင့်☐ | ညံ့ ☐ |
| မြေလွတ်မြေလပ် | | ကောင်း ☐ | သင့်☐ | ညံ့ ☐ |

| မြေအမျိုးအစား | ဧရိယာ (ဧက) | မြေဆီလွှာအရည်အသွေး(မှန်ရာတစ်ခုကိုသာရွေးရန်) |
|---|---|---|
| စုစုပေါင်း | ၃၂၁.၅ | ☒ |

ရင်းမြစ် ... (၁) အိမ်ထောင်စုစာရင်းကောက်ယူမှု၊ (၂) ဦးတည်အုပ်စုဆွေးနွေးခြင်း - လယ်သမားအုပ်စု၊ (၃) လယ်ယာမြေစီမံခန့်ခွဲရေးနှင့်စာရင်းအင်းဦးစီးဌာန၊ (၄) ကျေးရွာအုပ်စုအုပ်ချုပ်ရေးမှူးရုံး။

မှတ်ချက်။ ။ မြေလွတ်မြေလပ်ဆိုသည်မှာ ယခင်ကသီးစားခံယူလုပ်ကိုင်လာခဲ့ပြီး အကြောင်းအမျိုးမျိုး ကြောင့် စွန့်လွှတ်ထားသည့် သီးစားခံယူလုပ်ကိုင်သူမရှိသောစိုက်ပျိုးရေး (သို့) မွေးမြူရေးလုပ်ကိုင်နိုင် သည့်မြေနှင့် နိုင်ငံတော်က သီးသန့်လျာထားသတ်မှတ်သည့် မြေများကိုဆိုသည်။

လေ့လာတွေ့ရှိချက်။ ။ မုန်ပင်ဆည်ကျေးရွာသည် လယ်မြေနှင့်ယာမြေ အတော်အသင့်ပိုင်ဆိုင်ကြပြီး မြေဆီမှာ အသင့်အတင့်ရှိကြောင်းလေ့လာတွေ့ရှိရပါသည်။

(၈-၂) ဓာတ်သတ္တုနှင့်အခြားသဘာဝရင်းမြစ်များ

ဇယား (၅) ဓာတ်သတ္တုနှင့်အခြားသဘာဝရင်းမြစ်များ

| အမျိုးအစား | ကျေးရွာနှင့်အနီးပတ်ဝန်းကျင်တွင်သဘာဝအတိုင်းတွေ့ရှိနိုင်မှု (မှန်ရာတစ်ခုကိုသာရွေးရန်) | အသုံးချနိုင်မှု (မှန်ရာတစ်ခုကိုသာရွေးရန်) | လွန်ခဲ့သော(၁၀)နှစ်က အခြေအနေ(မှန်ရာတစ်ခုကိုသာရွေးရန်) |
|---|---|---|---|
| သတ္တုနှင့်အခြားတွင်းထွက်သယံဇာတများ (ဓာတ်ငွေ့၊ရေနံ၊ကျောက်မျက်စသည်။) | များ ☐ သင့်☐ နည်း ☐ မရှိ √ | လွယ် ☐ ခက်☐ အသုံးမပြုနိုင်ပါ ☐ | လျော့ ☐ တိုး ☐ အပြောင်းအလဲမရှိ √ |
| ကျောက်၊သဲ၊ကျောက်စရစ်စသည်များ | များ ☐ သင့်☐ နည်း ☐မရှိ √ | လွယ် ☐ ခက်☐အသုံးမပြုနိုင်ပါ ☐ | လျော့ ☐ တိုး ☐အပြောင်းအလဲမရှိ √ |
| သဘာဝအပင်မျိုးစိတ်များ (နွားစာ၊ဆေးဘက်ဝင်အပင်များ) | များ ☐ သင့်☐ နည်း √ မရှိ ☐ | လွယ် √ ခက်☐ အသုံးမပြုနိုင်ပါ ☐ | လျော့ ☐ တိုး ☐ အပြောင်းအလဲမရှိ √ |
| သဘာဝတိရစ္ဆာန်မျိုးစိတ်မျိုးတး | များ ☐ သင့်☐ နည်း √ မရှိ ☐ | ☒ | လျော့ ☐ တိုး ☐ အပြောင်းအလဲမရှိ √ |
| ရေ - မြေပေါ်ရေ (အင်း၊အိုင်၊ကန်၊ချောင်း၊မြစ်၊စိမ့်စမ်း) | များ ☐ သင့်☐ နည်း ☐ မရှိ √ | လွယ် ☐ ခက်☐ အသုံးမပြုနိုင်ပါ √ | လျော့ ☐ တိုး ☐ အပြောင်းအလဲမရှိ √ |
| ရေ - မြေအောက်ရေ (တွင်းတိမ်၊တွင်းနက်၊လက်တူးတွင်း) | များ ☐ သင့်☐ နည်း ☐ မရှိ √ | လွယ် ☐ ခက်☐ အသုံးမပြုနိုင်ပါ √ | လျော့ ☐ တိုး ☐ အပြောင်းအလဲမရှိ √ |

| အမျိုးအစား | ကျေးရွာနှင့်အနီးပတ်ဝန်းကျင်တွင်သဘာဝအတိုင်းတွေ့ရှိနိုင်မှု (မှန်ရာတစ်ခုကိုသာရွေးရန်) | အသုံးချနိုင်မှု (မှန်ရာတစ်ခုကိုသာရွေးရန်) | လွန်ခဲ့သော(၁၀)နှစ်ကအခြေအနေ(မှန်ရာတစ်ခုကိုသာရွေးရန်) |
|---|---|---|---|
| သစ်တော – အပူပိုင်းသစ်တော | များ □ သင့်□ နည်း □ မရှိ √ | လွယ် □ ခက်□ အသုံးမပြုနိုင်ပါ √ | လျော့ □ တိုး □ အပြောင်းအလဲမရှိ √ |
| သစ်တော – ဒီရေတောများ | များ □ သင့်□ နည်း □ မရှိ √ | လွယ် □ ခက်□ အသုံးမပြုနိုင်ပါ √ | လျော့ □ တိုး □ အပြောင်းအလဲမရှိ √ |

**ရင်းမြစ် ... ဦးတည်အုပ်စုဆွေးနွေးခြင်း – ရပ်မိရပ်ဖအုပ်စု၊သစ်တောဦးစီးဌာန၊အထွေထွေအုပ်ချုပ်ရေးဦးစီးဌာန။**

**လေ့လာတွေ့ရှိချက်။ ။ မုန်ပင်ဆည်** ကျေးရွာတွင် အခြားသတ္တုနှင့် တွင်းထွက်သယံဇာတများ မရှိခြင်း ၊နှင့် ဆေးဘက်ဝင်အပင်မျိုးစိတ် အနည်းငယ်ရှိပြီး အသုံးပြုရန် လွယ်ကူကြောင်း လေ့လာတွေ့ရှိရပါသည်။

**(ဃ) ဥစ္စာဓနအဆင့်အခြေအနေ**

**ဇယား (၆) ဥစ္စာဓနအဆင့်အခြေအနေ**

| အကြောင်းအရာ | သတ်မှတ်စံနှုန်း | | | |
|---|---|---|---|---|
| | အဆင်ပြေသော အိမ်ထောင်စု | အလယ်အလတ်ရှိသောအိမ်ထောင်စု | မပြေလည်သော အိမ်ထောင်စု | အလွန်မပြေလည်သောအိမ်ထောင်စု |
| မြေယာပိုင်ဆိုင်မှု | များ | အသင့်အတင့် | နည်း | အလွန်နည်း (သို့) မရှိ |
| အိမ်အခြေအနေ | အလွန်ကောင်း | အသင့်အတင့်ကောင်း | ညံ့ | အလွန်ညံ့ |
| ကုန်ထုတ်လုပ်မှုနှင့်ဆိုင်သောပိုင်ဆိုင်မှု | များ | အသင့်အတင့် | နည်း | မရှိ |
| အဓိကစီးပွားရေးလုပ်ငန်း | စီးပွား (ဝင်ငွေ) အလွန်ကောင်း | စီးပွား (ဝင်ငွေ) အသင့်အတင့် | စီးပွား (ဝင်ငွေ) နည်း | စီးပွား (ဝင်ငွေ) အလွန်နည်း |
| အိမ်ထောင်စု | ၁၅ | ၆၅ | ၂၀ | ၁၀ |

**ရင်းမြစ် ... (၁) ကျေးရွာလုံးကျွတ်အစည်းအဝေးပြုလုပ်ခြင်း။**

**လေ့လာတွေ့ရှိချက်။ ။ မုန်ပင်ဆည်**ကျေးရွာတွင်စုစုပေါင်းအိမ်ထောင်စု၏ တစ်ဝက်ကျော်မှာ အဆင်ပြေသောအိမ်ထောင်စုများဖြစ်ပြီး အလွန်မပြေလည်သောအိမ်ထောင်စုမှာ အနည်းအကျဉ်းသာရှိကြောင်း လေ့လာတွေ့ ရှိရပါသည်။

**(c) ထိခိုက်လွယ်မှု**

**(c-၁) ဝမ်းစာဖူလုံမှု**

**ဇယား (၇) ချေးငှားခြင်းမရှိဘဲတစ်နေ့လျှင်အနည်းဆုံးနှစ်နပ်စားနိုင်သည့်အိမ်ထောင်စုများ (ဥစ္စာဓနအဆင့် "၃" နှင့် "၄" အိမ်ထောင်စုပေါင်း၏၃၀ရာခိုင်နှုန်းစီ)**

| အချိန်ကာလ | အိမ်ထောင်စုအရေအတွက် | အမျိုးသမီးဦးဆောင်သည့်အိမ်ထောင်စုအရေအတွက် | ဖြေရှင်းသည့်နည်းဗျူဟာ(ဖြေရှင်းနည်းတစ်ခုစီအလိုက်အိမ်ထောင်စုအရေအတွက်များကိုဖော်ပြရန်) |
|---|---|---|---|
| ၃လအောက်ဝမ်းစာဖူလုံမှု | | | အခြားအစာပြောင်းလဲစား = _____<br>အစာလျှော့စား = _____<br>အထောက်အပံ့ယူ = _____<br>ချေးယူ = _____<br>လုပ်အားခကြိုယူ = _____ |
| ၃လနှင့်ဖြလကြားဝမ်းစာဖူလုံမှု | | | အခြားအစာပြောင်းလဲစား = _____<br>အစာလျှော့စား = _____<br>အထောက်အပံ့ယူ = _____<br>ချေးယူ = _____<br>လုပ်အားခကြိုယူ = _____ |
| ဖြလမှ၁၂လအထိဝမ်းစာဖူလုံမှု | | | အခြားအစာပြောင်းလဲစား = _____<br>အစာလျှော့စား = _____<br>အထောက်အပံ့ယူ = _____<br>ချေးယူ = _____<br>လုပ်အားခကြိုယူ = _____ |

**ရင်းမြစ်..ဥစ္စာဓနအဆင့် "၃" နှင့် "၄" အိမ်ထောင်စုပေါင်း၏၃၀ရာခိုင်နှုန်းစီအားစစ်တမ်းကောက်ယူခြင်း။**

**လေ့လာတွေ့ရှိချက်။ ။ မုန်ပင်ဆည်** ကျေးရွာတွင်ဝမ်းစာဖူလုံမှု အနေဖြင့်စစ်တမ်း ကောက်ယူထားခြင်းမရှိကြောင်းလေ့လာတွေ့ရှိရပါသည်။

**(c-၂) ကူညီစောင့်ရှောက်မှုအထူးလိုအပ်သောအုပ်စုများ၏ထိခိုက်လွယ်မှုအခြေအနေ**

**ဇယား (၈) ကူညီစောင့်ရှောက်မှုအထူးလိုအပ်သောအုပ်စုများ၏ထိခိုက်လွယ်မှုအခြေအနေ**

| အကြောင်းအရာ | ကျား | မ | ပေါင်း |
|---|---|---|---|
| မိသားစုစောင့်ရှောက်မှုမရှိသောသက်ကြီးရွယ်အိုဖြင့်နှစ်နှင့်အထက် | | | |
| မိသားစု/ရပ်ရွာ၏စောင့်ရှောက်မှုမရှိသောမသန်စွမ်းသည့်ပုဂ္ဂိုလ် | | | |
| | အိမ်ထောင်စုအရေအတွက် | | |
| ဆင်းရဲ၍မိသားစုဦးရေများသည့်အမျိုးသမီးဦးဆောင်အိမ်ထောင်စု | | | |
| ဆင်းရဲ၍မိသားစုဦးရေများသည့်မုဆိုးဖို/ တစ်ခုလပ်အိမ်ထောင်စု | | | |

| အကြောင်းအရာ | ကျား | မ | ပေါင်း |
|---|---|---|---|
| အခြားဒေသသို့ကြာမြင့်စွာသွားရောက်နေထိုင်လုပ်ကိုင်နေသည့်ဆင်းရဲသည့်အိမ်ထောင်စု | | | |

ရင်းမြစ် ... ဦးတည်အုပ်စုဆွေးနွေးခြင်း - ရပ်မိရပ်ဖအုပ်စု။

လေ့လာတွေ့ရှိချက်။ ။ မုန်ပင်ဆည်ကျေးရွာတွင် ကူညီစောင့်ရှောက်မှု အထူးလိုအပ်သောမိသားစုမရှိပါ။

(၄-၃) ကျေးရွာ၏ထိခိုက်သက်ရောက်လွယ်မှုအခြေအနေ

ဇယား (၉) ကျေးရွာ၏ထိခိုက်သက်ရောက်လွယ်မှုအခြေအနေနှင့်ဘေးအန္တရာယ်လျော့ချရေးအစီအမံများ

| စဉ် | ထိခိုက်လွယ်မှုအမျိုးအစား | ထိခိုက်လွယ်မှုအခြေအနေ (မှန်ရာတစ်ခုကိုသာရွေးရန်) | | | စွမ်းဆောင်နိုင်မှု (ထိခိုက်မှုလျော့နည်းရေးနှင့်လိုက်လျောညီထွေဖြစ်စေမည့်အစီအမံများ) | | |
|---|---|---|---|---|---|---|---|
| | သဘာဝဘေးအန္တရာယ်များ | နိမ့် | လတ် | မြင့် | နိမ့် | လတ် | မြင့် |
| ၁ | မြစ်ရေကြီးမှု | ✓ | | | ✓ | | |
| ၂ | လျှပ်တပြတ်ရေကြီးခြင်း | ✓ | | | ✓ | | |
| ၃ | မုန်တိုင်းဒီရေ | ✓ | | | ✓ | | |
| ၄ | ဆူနာမီ | ✓ | | | ✓ | | |
| ၅ | တိုင်ဖုန်းမုန်တိုင်း | ✓ | | | ✓ | | |
| ၆ | လေဆင်နှာမောင်း | ✓ | | | ✓ | | |
| ၇ | ငလျင် | ✓ | | | ✓ | | |
| ၈ | အပူလှိုင်း | ✓ | | | ✓ | | |
| ၉ | စိုက်ပျိုးမြေများတွင်ရေငံဝင်ရောက်မှု | ✓ | | | ✓ | | |
| ၁၀ | အအေးလှိုင်း | ✓ | | | ✓ | | |
| ၁၁ | မိုးသီးကြွေကျမှု | ✓ | | | ✓ | | |
| ၁၂ | မိုးခေါင်ခြင်း | ✓ | | | ✓ | | |
| ၁၃ | တောမီးလောင်ခြင်း | ✓ | | | ✓ | | |
| ၁၄ | မြစ်ကမ်းပါးပြိုခြင်း | ✓ | | | ✓ | | |
| ၁၅ | ကမ်းရိုးတန်းတိုက်စားမှု | ✓ | | | ✓ | | |

| စဉ် | ထိခိုက်လွယ်မှုအမျိုးအစား | ထိခိုက်လွယ်မှုအခြေအနေ (မှန်ရာတစ်ခုကိုသာရွေးရန်) | | | စွမ်းဆောင်နိုင်မှု (ထိခိုက်မှုလျော့နည်းရေးနှင့်လိုက်လျောညီထွေဖြစ်စေမည့်အစီအမံများ) | | |
|---|---|---|---|---|---|---|---|
| ၁၆ | မြေပြိုခြင်း | ✓ | | | ✓ | | |
| | လူကြောင့်ဖြစ်တဲ့ဘေးအန္တရာယ်များ | နိမ့် | လတ် | မြင့် | နိမ့် | လတ် | မြင့် |
| ၁၇ | စားနပ်ရိက္ခာမဖူလုံမှု | ✓ | | | ✓ | | |
| ၁၈ | သဘာဝအရင်းအမြစ်ရှားပါးမှု (မြေ၊ရေ) | ✓ | | | ✓ | | |
| ၁၉ | မြေပြိုခြင်း၊မြေဆီလွှာပျက်စီးခြင်း | ✓ | | | ✓ | | |
| ၂၀ | သစ်တောပြုန်းတီးခြင်း | ✓ | | | ✓ | | |
| ၂၁ | ငှက်ဖျားရောဂါ | ✓ | | | ✓ | | |
| ၂၂ | တီဘီရောဂါ | ✓ | | | ✓ | | |
| ၂၃ | ကိုယ်ခံအားကျဆင်းမှုရောဂါ | ✓ | | | ✓ | | |
| ၂၄ | ကပ်ရောဂါ | ✓ | | | ✓ | | |
| ၂၅ | ပြည်တွင်းပဋိပက္ခ | ✓ | | | ✓ | | |
| ၂၆ | တိရစ္ဆာန်ကူးစက်ရောဂါကျရောက်မှု | ✓ | | | ✓ | | |
| ၂၇ | လူကုန်ကူးခြင်း | ✓ | | | ✓ | | |
| ၂၈ | ဝေးလံခေါင်သီ/လမ်းပန်းဆက်သွယ်ရေးခက်ခဲခြင်းစသည် | ✓ | | | ✓ | | |

ရင်းမြစ် ... ဦးတည်အုပ်စုဆွေးနွေးခြင်း - ရပ်မိရပ်ဖအုပ်စု၊အမျိုးသမီးအုပ်စု၊လူငယ်အုပ်စု။

မှတ်ချက်။ ။ ထိခိုက်သက်ရောက်လွယ်မှုဆိုရာ၌ ကျေးရွာတွင်စားနပ်ရိက္ခာမဖူလုံခြင်း၊ ရေကြီးခြင်း၊ မိုးခေါင်ခြင်း စသည့် အခြေအနေများဖြစ်ပေါ်ခြင်းရှိပါက ယင်းဖြစ်စဉ်များအတွက် ကျေးရွာသူရွာသားများ ထိခိုက်သက်ရောက်မှု ရှိနိုင်ပါသလား။ ထိခိုက်မှုရှိပါက ကျေးရွာ၏မည်သို့သော အိမ်ထောင်စုများနှင့် အိမ်ထောင်စုမည်မျှ ထိခိုက်သက်ရောက်မှု ခံစားကြရပါသလဲ။ (ဥပမာ။ ။အိမ်ထောင်စု၁၀၀တွင် ၂၅အိမ်ထောင်စုအောက် - နိမ့်အိမ်ထောင်စု၁၀၀တွင် ၂၅မှ၅၀အိမ်ထောင်စု - လတ်၊ အိမ်ထောင်စု ၁၀၀တွင်၅၀အိမ်ထောင်စုအထက် - မြင့်) လေ့လာတွေ့ရှိချက်။ ။ မုန်ပင်ဆည် ကျေးရွာသည် လမ်းပန်းဆက်သွယ် ရေးကောင်းပြီးစိုက်ပျိုးရေးကောင်းမွန်ခြင်းတို့ကြောင့်စီးပွားရေးအသင့်အတင့်ကောင်းမွန်ပါသည်။သဘာဝ ဘေးအန္တရာယ်များမရှိပါ။

(c-၄) ထိခိုက်သက်ရောက်မှုခံရနိုင်သည့်သူများ

ဇယား (၁၀) ထိခိုက်သက်ရောက်မှုခံရနိုင်သည့်သူများ

| စဉ် | ထိခိုက်လွယ်မှုအမျိုးအစား | ထိခိုက်လွယ်မှုအခြေအနေ (မှန်ရာတစ်ခုကိုသာရွေးရန်) | | | စွမ်းဆောင်နိုင်မှု (ထိခိုက်မှုလျော့နည်းရေးနှင့်လိုက်လျောညီထွေဖြစ်စေမည့်အစီအမံများ) | | |
|---|---|---|---|---|---|---|---|
| | သဘာဝဘေးအန္တရာယ်များ | နိမ့် | လတ် | မြင့် | နိမ့် | လတ် | မြင့် |
| ၁ | လူငယ် | ✓ | | | | | ✓ |
| ၂ | အမျိုးသမီးဦးဆောင်သည့်ဆင်းရဲသည့် အိမ်ထောင်စု | | | ✓ | ✓ | | |
| ၃ | ဆင်းရဲသားတောင်သူ | | | ✓ | ✓ | | |
| ၄ | သဘာဝဘေးဒဏ်ဆိုးရွားစွာကျရောက်နိုင်သောအိမ်ထောင်စု/ ကူးစက်ရောဂါ ထူပြောသောဒေသတွင်နေထိုင်သူ | ✓ | | | ✓ | | |
| ၅ | ပင်လယ်/မြစ်ကမ်းဘေးနေထိုင်သူများ | ✓ | | | ✓ | | |
| ၆ | မတော်တဆမှုဖြစ်နိုင်ချေများသောဝေရာတွင်နေထိုင်သူများ | ✓ | | | ✓ | | |
| ၇ | ပြည်တွင်းနေရပ်စွန့်ခွါရွှေ့ပြောင်းခံရသူများ (IDP) | ✓ | | | ✓ | | |
| ၈ | မြေနိမ့်ပိုင်းနေထိုင်သူများ | ✓ | | | ✓ | | |
| ၉ | ငါးကန်ပိုင်ရှင်များ | ✓ | | | ✓ | | |
| ၁၀ | လက်လုပ်လက်စားများ၊ကျပန်းများ | | | ✓ | ✓ | | |
| ၁၁ | လူနည်းစုလူမျိုးများ | ✓ | | | ✓ | | |
| ၁၂ | ဒေသတွင်းပဋိပက္ခဧရိယာတွင်နေထိုင်သူများ | ✓ | | | ✓ | | |
| ၁၃ | နယ်စပ်ဒေသတွင်နေထိုင်သူများ | ✓ | | | ✓ | | |
| ၁၄ | ရွှေတွင်းလုပ်သားများ | ✓ | | | ✓ | | |
| ၁၅ | လှည့်လည်သွားလာရှာဖွေးရောင်းသူများ | . | ✓ | | ✓ | | |

| စဉ် | ထိခိုက်လွယ်မှုအမျိုးအစား | ထိခိုက်လွယ်မှုအခြေအနေ (မှန်ရာတစ်ခုကိုသာရွေးရန်) | | | စွမ်းဆောင်နိုင်မှု (ထိခိုက်မှုလျော့နည်းရေးနှင့်လိုက်လျောညီထွေဖြစ်စေမည့်အစီအမံများ) | | |
|---|---|---|---|---|---|---|---|
| | သဘာဝဘေးအန္တရာယ်များ | နိမ့် | လတ် | မြင့် | နိမ့် | လတ် | မြင့် |
| | | . | | | | | |
| ၁၆ | နေရပ်ပြန်အခြေချသူများ | ✓ | | | ✓ | | |
| ၁၇ | ရွှေ့ပြောင်းလုပ်သားများ | ✓ | | | ✓ | | |
| ၁၈ | ကားမောင်းပြီးအသက်မွေးသူများ | | ✓ | | | ✓ | |

ရင်းမြစ် ... ဦးတည်အုပ်စုဆွေးနွေးခြင်း - ရပ်မိရပ်ဖအုပ်စု။

မှတ်ချက်။ ။ကျေးရွာရှိလူငယ်များ၊ အမျိုးသမီးဦးဆောင်သော အိမ်ထောင်စုများစသည်တို့သည် မည်သို့သော အခြေအနေများတွင် လွယ်လွယ်ကူကူထိခိုက်သက်ရောက်မှုရှိနိုင်ပါသလား။ ထိခိုက်မှုရှိပါက မည်မျှအထိ ထိခိုက်ကြ ပါသနည်း။

လေ့လာတွေ့ရှိချက်။ ။ကျေးရွာတွင် ထိခိုက်သက်ရောက်မှုခံရနိုင်သူ အနည်းငယ်သာရှိပြီး ထိခိုက်မှုလည်း အနည်းငယ်သာရှိသည်။

(၂) ကျေးရွာ၏လက်ရှိဖွံ့ဖြိုးရေးအခြေအနေ

(က) ဖွံ့ဖြိုးရေးအဖွဲ့အစည်းများအခြေအနေ

(က-၁) ကျေးရွာတွင်းရှိလူထုအခြေပြုအဖွဲ့အစည်းများ

ဇယား (၁၁) ကျေးရွာတွင်းရှိလူထုအခြေပြုအဖွဲ့အစည်းများ

| စဉ် | အဖွဲ့အစည်းအမည် | အမျိုးအစား (မှန်ရာတစ်ခုကိုသာရွေးရန်) | အဖွဲ့ဝင်ဦးရေ | | | လုပ်ငန်းတာဝန် (အနည်းဆုံးတစ်ခုနှင့်အထက် ရွေးနိုင်သည်။) | စွမ်းဆောင်နိုင်မှု(မှန်ရာတစ်ခုကိုသာရွေးရန်) |
|---|---|---|---|---|---|---|---|
| | | | ကျား | မ | ပေါင်း | | |
| ၁ | အုပ်ချုပ်ရေးအဖွဲ့ | ၁□၂□၃✓□ | ၉ | | ၉ | ပညာရေး□ဌေကြေး□ကျန်းမာရေး✓ဘာသာရေး✓<br>စိုက်ပျိုးမွေးမြူရေး✓<br>သာရေး/နာရေး၊လူမှုဖွံ့ဖြိုးရေး✓<br>လုံခြုံရေးနှင့်ကာကွယ်ရေး✓ | ကောင်း□<br>သင့်✓<br>ညံ့□ |
| ၂ | မီးလင်းရေး | ၁□၂✓၃□ | ၉ | | ၉ | ပညာရေး□ဌေကြေး□<br>ကျန်းမာရေး□ဘာသာရေး□<br>စိုက်ပျိုးမွေးမြူရေး□<br>သာရေး/နာရေး၊လူမှုဖွံ့ဖြိုးရေး✓ | ကောင်း□<br>သင့်✓<br>ညံ့□ |

| စဉ် | အဖွဲ့အစည်းအမည် | အမျိုးအစား (မှန်ရာတစ်ခုကိုသာရွေးရန်) | အဖွဲ့ဝင်ဦးရေ | | | လုပ်ငန်းတာဝန် (အနည်းဆုံးတစ်ခုနှင့်အထက်ရွေးနိုင်သည်။) | စွမ်းဆောင်နိုင်မှု(မှန်ရာတစ်ခုကိုသာရွေးရန်) |
|---|---|---|---|---|---|---|---|
| | | | ကျား | မ | ပေါင်း | | |
| | | | | | | လုံခြုံရေးနှင့်ကာကွယ်ရေး□ | |
| ၃ | ကျေးရွာစည်ပင်အဖွဲ့ | ၁□၂✓၃□ | ၇ | ၄ | ၁၁ | ပညာရေး□ငွေကြေး□<br>ကျန်းမာရေး□ဘာသာရေး□<br>စိုက်ပျိုးမွေးမြူရေး□<br>သာရေး/နာရေး၊လူမှုဖွံ့ဖြိုးရေး✓<br>လုံခြုံရေးနှင့်ကာကွယ်ရေး□ | ကောင်း□<br>သင့်✓<br>ညံ့□ |
| ၄ | လမ်းကော်မတီအဖွဲ့ | ၁□၂✓၃□ | ၄ | ၃ | ၇ | ပညာရေး□ငွေကြေး□<br>ကျန်းမာရေး□ဘာသာရေး□<br>စိုက်ပျိုးမွေးမြူရေး□<br>သာရေး/နာရေး၊လူမှုဖွံ့ဖြိုးရေး✓<br>လုံခြုံရေးနှင့်ကာကွယ်ရေး□ | ကောင်း□<br>သင့်✓<br>ညံ့□ |
| ၅ | ဓမ္မစကြာအဖွဲ့ | ၁□၂□၃✓ | | ၁၇ | ၁၇ | ပညာရေး□ငွေကြေး□<br>ကျန်းမာရေး□ဘာသာရေး□<br>စိုက်ပျိုးမွေးမြူရေး□<br>သာရေး/နာရေး၊လူမှုဖွံ့ဖြိုးရေး□<br>လုံခြုံရေးနှင့်ကာကွယ်ရေး□ | ကောင်း□<br>သင့်□<br>ညံ့□ |
| ၆ | | ၁□၂□၃□ | | | | ပညာရေး□ငွေကြေး□<br>ကျန်းမာရေး□ဘာသာရေး□<br>စိုက်ပျိုးမွေးမြူရေး□<br>သာရေး/နာရေး၊လူမှုဖွံ့ဖြိုးရေး□<br>လုံခြုံရေးနှင့်ကာကွယ်ရေး□ | ကောင်း□<br>သင့်□<br>ညံ့□ |
| ၇ | | ၁□၂□၃□ | | | | ပညာရေး□ငွေကြေး□<br>ကျန်းမာရေး□ဘာသာရေး□<br>စိုက်ပျိုးမွေးမြူရေး□<br>သာရေး/နာရေး၊လူမှုဖွံ့ဖြိုးရေး□<br>လုံခြုံရေးနှင့်ကာကွယ်ရေး□ | ကောင်း□<br>သင့်□<br>ညံ့□ |

ရင်းမြစ် ... ဦးတည်အုပ်စုဆွေးနွေးခြင်း – ရပ်မိရပ်ဖအုပ်စု၊အမျိုးသမီးအုပ်စု။

အုပ်စုအမျိုးအစား

(၁) **စီးပွားရေးအခြေခံသောအုပ်စု- လယ်သမားအဖွဲ့၊ငွေစုငွေချေးအဖွဲ့စသည့်။**

(၂) **လူမှုရေးအဖွဲ့ - ဥပမာ - အမျိုးသမီးအဖွဲ့၊လူငယ်အဖွဲ့၊ကိုယ်ထူကိုယ်ထအဖွဲ့။**

(၃) **ဘာသာရေးနှင့်ယဉ်ကျေးမှုအဖွဲ့။**

**လေ့လာတွေ့ရှိချက်။** ။ ကျေးရွာတွင် အုပ်ချုပ်ရေး၊ ကျန်းမာရေး၊ မီးလင်းရေး၊ ဘာသာရေးအဖွဲ့များ ဖွဲ့စည်းထားသဖြင့် သာရေးနာရေး လူမှုရေးများ ဆောင်ရွက်ရာတွင် များစွာအဆင်ပြေကြောင်း တွေ့ရပါသည်။

**(က-၂)ကျေးရွာဖွံ့ဖြိုးရေးဆောင်ရွက်နေသောပြင်ပအဖွဲ့အစည်းများ**

**ဇယား (၁၂) ကျေးရွာဖွံ့ဖြိုးရေးဆောင်ရွက်နေသောပြင်ပအဖွဲ့အစည်းများ**

| စဉ် | အမည် | အဖွဲ့အစည်းအမျိုးအစား(မှန်ရာ တစ်ခုကိုသာရွေးရန်) | အဖွဲ့အစည်း၏လုပ်ငန်းတာဝန်များနှင့်အစီအစဉ်(အနည်းဆုံးတစ်ခုနှင့် အထက်ရွေးနိုင်သည်) |
|---|---|---|---|
| ၁ | မြို့နယ်အုပ်ချုပ်ရေး အဖွဲ့ | ၁□၂□၃□၄✓၅✓၆□၇□ | ပညာရေး✓ငွေကြေး □<br>ကျန်းမာရေး✓ဘာသာရေး✓<br>စိုက်ပျိုးမွေးမြူရေး✓<br>သာရေး/နာရေး၊လူမှုဖွံ့ဖြိုးရေး□ |
| ၂ | ကျေးလက်ဖွံ့ဖြိုးရေး ဦးစီးဌာန | ၁□၂□၃□၄✓၅✓၆□၇□ | ပညာရေး✓ငွေကြေး □<br>ကျန်းမာရေး✓ဘာသာရေး✓<br>စိုက်ပျိုးမွေးမြူရေး✓<br>သာရေး/နာရေး၊လူမှုဖွံ့ဖြိုးရေး□ |
| ၃ | | ၁□၂□၃□၄□၅□၆□၇□ | ပညာရေး□ငွေကြေး□<br>ကျန်းမာရေး□ဘာသာရေး□<br>စိုက်ပျိုးမွေးမြူရေး□<br>သာရေး/နာရေး၊လူမှုဖွံ့ဖြိုးရေး□ |
| ၄ | | ၁□၂□၃□၄□၅□၆□၇□ | ပညာရေး□ငွေကြေး□<br>ကျန်းမာရေး□ဘာသာရေး□<br>စိုက်ပျိုးမွေးမြူရေး□<br>သာရေး/နာရေး၊လူမှုဖွံ့ဖြိုးရေး□ |
| ၅ | | ၁□၂□၃□၄□၅□၆□၇□ | ပညာရေး□ငွေကြေး□<br>ကျန်းမာရေး□ဘာသာရေး□<br>စိုက်ပျိုးမွေးမြူရေး□<br>သာရေး/နာရေး၊လူမှုဖွံ့ဖြိုးရေး□ |
| ၆ | | ၁□၂□၃□၄□၅□၆□၇□ | ပညာရေး□ငွေကြေး□<br>ကျန်းမာရေး□ဘာသာရေး□<br>စိုက်ပျိုးမွေးမြူရေး□<br>သာရေး/နာရေး၊လူမှုဖွံ့ဖြိုးရေး□ |

ရင်းမြစ် … ဦးတည်အုပ်စုဆွေးနွေးခြင်း – ရပ်မိရပ်ဖအုပ်စု။

မှတ်ချက်။

(၁) ဘာသာရေးနှင့်ပတ်သက်သောအဖွဲ့အစည်း (ပြည်တွင်း/ ပြည်ပ) (ဥပမာ –ခမ္မစကူးလ်ဖောင်ဒေးရှင်း၊ Christian Aid Missions စသည်)

(၂) အစိုးရမဟုတ်သောအဖွဲ့အစည်း (ပြည်တွင်း/ပြည်ပ) (ဥပမာ – Care International, Save the Children, Gret, Pact Myanmar စသည်)

(၃) အရပ်ဘက်လူမှုအဖွဲ့အစည်း

(၄) နိုင်ငံအများ၏ရန်ပုံငွေဖြင့်ဆောင်ရွက်သောဖွံ့ဖြိုးရေးအဖွဲ့အစည်းများ (ဥပမာ– ကုလသမဂ္ဂအဖွဲ့၊ကမ္ဘာ့ဘဏ်၊အာရှဖွံ့ဖြိုးရေးဘဏ်)

(၅) နိုင်ငံတစ်ခု၏ရန်ပုံငွေဖြင့်ဖွဲ့စည်းထားသောဖွံ့ဖြိုးရေးအဖွဲ့အစည်းများ (ဥပမာ GIZ, UKAid, USAid, စသည်)

(၆) ပရဟိတအဖွဲ့ (ပြည်တွင်း/ ပြည်ပ)

(၇) ပုဂ္ဂလိကအဖွဲ့အစည်းများ

နိုင်ငံတော်မှဒေသအကျိုးပြည်သူ့အကျိုးကိုထိရောက်စွာထမ်းဆောင်နိုင်စေရန်အလို့ငှာဥပဒေ၊နည်းဥပဒေ၊လမ်းညွှန်ချက်များဖြင့်ပြဋ္ဌာန်းကာဖွဲ့စည်းပေးထားနေသောအဖွဲ့အစည်း၊အသင်းအဖွဲ့များ (ဥပမာ – သမဝါယမဦးစီးဌာန၏ သမဝါယမအသင်း၊ကျေးလက်ဒေသဖွံ့ဖြိုးတိုးတက်ရေးဦးစီးဌာန၏မြစိမ်းရောင်စသည်) တို့ကို ဤဇယားတွင် ထည့်သွင်းဖော်ပြခြင်းမပြုပါရန်။

လေ့လာတွေ့ရှိချက်။ ။ မုန်ပင်ဆည်ကျေးရွာသည် အစိုးရအဖွဲ့အစည်းများနှင့် ချိတ်ဆက်မှုရှိကြောင်း တွေ့ရပါသည်။

(ခ) စီးပွားရေးနှင့် အသက်မွေးမှု အခြေအနေ

(ခ–၁) သီးနှံထုတ်လုပ်ရေး

(၁) စိုက်ပျိုးမြေပိုင်ဆိုင်မှုအရွယ်အစား (မြေပိုင်ဆိုင်သည့်အိမ်ထောင်စုများ)

ဇယား (၁၃) စိုက်ပျိုးမြေပိုင်ဆိုင်မှု

| စဉ် | မြေပိုင်ဆိုင်မှုအရွယ်အစား | အိမ်ထောင်စုအရေအတွက် | အမျိုးသမီးဦးဆောင်သည့်အိမ်ထောင်စု အရေအတွက် | ဖွံ့ဖြိုးရေးအမြင်သတ်မှတ်ချက် |
|---|---|---|---|---|
| ၁ | မြေယာမဲ့ | ၂၀ | ၅ | မြေမဲ့ယာမဲ့ |
| ၂ | ၂.၅ဧကအောက် | ၁၀ | ၃ | ဆင်းရဲသားတောင်သူ |
| ၃ | ၂.၅ဧကမှ၅ဧကကြား | ၁၅ | ၈ | တောင်သူငယ် |
| ၄ | ၅ဧကမှ၁၂.၅ဧကကြား | ၅၀ | ၁၀ | တောင်သူလတ် |
| ၅ | ၁၂.၅ဧကအထက် | ၁၅ | ၄ | တောင်သူကြီး |
| ကျေးရွာရှိအိမ်ထောင်စုစုစုပေါင်း | | ၁၁၀ | ၃၀ | ☒ |

ရင်းမြစ် … (၁) အိမ်ထောင်စုစာရင်းကောက်ယူမှု၊ (၂) ကျေးရွာအုပ်စုအုပ်ချုပ်ရေးမှူးရုံး။

လေ့လာတွေ့ရှိချက်။ ။ ကျေးရွာတွင် လူဦးရေစာရင်းကောက်ယူမှုအရ မြေယာပိုင်ဆိုင်မှု တောင်သူအမျိုးသမီးဦးဆောင်သည့်ဦးရေများပါရှိ၍တောင်သူများအနေဖြင့်အခက်အခဲ အမျိုးမျိုးရှိခဲ့ပါသည်။

တောင်သူလတ်/ငယ် များစွာရှိ၍ မြေယာမဲ့များရှိနေပါသည်။စီးပွားရေးအခက်အခဲများ အနည်းငယ်ရှိကြောင်း တွေ့ရှိရပါသည်။

**(၂) အစိုးရနှင့်ပုဂ္ဂလိကရေအရင်းအမြစ်များမှရေသွင်းနိုင်သည့်ဧရိယာ**

**ဧယား (၁၄) ကျေးရွာ၏ရေအရင်းအမြစ်နှင့်ရေသွင်းဧရိယာ**

| စဉ် | အရင်းအမြစ် | ရေသောက် (ဧက) | ရေရရှိနိုင်မှု | | |
|---|---|---|---|---|---|
| | | | တစ်နှစ်ပတ်လုံး/ ရာသီအလိုက်(မှန်ရာ တစ်ခုကိုသာရွေးရန်) | လုံလောက်မှု (ရှိ/မရှိ) (မှန်ရာတစ်ခုကိုသာရွေးရန်) | လွန်ခဲ့သော(၁၀)နှစ်ကအခြေအနေ(မှန်ရာ တစ်ခုကိုသာရွေးရန်) |
| ၁ | ဆည် | | တစ်နှစ်ပတ်လုံး□ရာသီအလိုက်□ မဖြေဆိုပါ□ | ရှိ□မရှိ□မဖြေဆိုပါ□ | လျော့□တိုး□ အပြောင်းအလဲမရှိ□ |
| ၂ | ရေလွှဲဆည် | | တစ်နှစ်ပတ်လုံး□ရာသီအလိုက်□ မဖြေဆိုပါ□ | ရှိ□မရှိ□မဖြေဆိုပါ□ | လျော့□တိုး□ အပြောင်းအလဲမရှိ□ |
| ၃ | မြစ်ရေတင်စီမံကိန်း | | တစ်နှစ်ပတ်လုံး□ရာသီအလိုက်□ မဖြေဆိုပါ□ | ရှိ□မရှိ□မဖြေဆိုပါ□ | လျော့□တိုး□ အပြောင်းအလဲမရှိ□ |
| ၄ | ရေသွင်းမြောင်းဝး | | တစ်နှစ်ပတ်လုံး□ရာသီအလိုက်□ မဖြေဆိုပါ□ | ရှိ□မရှိ□မဖြေဆိုပါ□ | လျော့□တိုး□ အပြောင်းအလဲမရှိ□ |
| ၅ | အဝီစိတွင်း | | တစ်နှစ်ပတ်လုံး□ရာသီအလိုက်□ မဖြေဆိုပါ□ | ရှိ□မရှိ□မဖြေဆိုပါ□ | လျော့□တိုး□ အပြောင်းအလဲမရှိ□ |
| ၆ | လက်ဝင်ရေတွင်း | | တစ်နှစ်ပတ်လုံး□ရာသီအလိုက်□ မဖြေဆိုပါ□ | ရှိ□မရှိ□မဖြေဆိုပါ□ | လျော့□တိုး□ အပြောင်းအလဲမရှိ□ |
| ၇ | စိမ့်စမ်းရေ | | တစ်နှစ်ပတ်လုံး□ရာသီအလိုက်□ မဖြေဆိုပါ□ | ရှိ□မရှိ□မဖြေဆိုပါ□ | လျော့□တိုး□ အပြောင်းအလဲမရှိ□ |
| ၈ | ချောင်းရေ | | တစ်နှစ်ပတ်လုံး□ရာသီအလိုက်□ မဖြေဆိုပါ□ | ရှိ□မရှိ□မဖြေဆိုပါ□ | လျော့□တိုး□ အပြောင်းအလဲမရှိ□ |

**ရင်းမြစ် ... (၁) ဦးတည်အုပ်စုဆွေးနွေးခြင်း - လယ်သမားအုပ်စု၊ (၂) ဆည်မြောင်းဦးစီးဌာန၊စိုက်ပျိုးရေးဦးစီးဌာန။**

**လေ့လာတွေ့ရှိချက်။ ။ မုန်ပင်ဆည်** ကျေးရွာတွင်စိုက်ပျိုးရေးလုပ်ငန်းလုပ်ကိုင်ကြသော်လည်း မိုးကောင်း

ရေသောက်စိုက်ပျိုးရေးဖြစ်သည့်အတွက် မိုးခေါင်ခြင်းဒဏ်ကို မကြာခဏခံစားရကြောင်း တွေ့ရပါသည်။

**(၃) အဓိကသီးနှံများနှင့်အထွက်နှုန်း**

**ဇယား (၁၅) အဓိကသီးနှံများနှင့်အထွက်နှုန်း**

| သီးနှံ | စုစုပေါင်းစိုက်ဧက | တစ်ဧကအထွက်နှုန်း | | | | သီးနှံစိုက်ပျိုးသည့်ကာလ | | သွင်းအားစုလိုအပ်ချက် (မှန်ရာတစ်ခုကိုသာရွေးရန်) | အမြတ်ရရှိနိုင်မှု(မှန်ရာတစ်ခုကိုသာရွေးရန်) | ထိခိုက်လွယ်မှု(မှန်ရာတစ်ခုကိုသာရွေးရန်) |
|---|---|---|---|---|---|---|---|---|---|---|
| | | ယူနစ် | အနည်းဆုံး | အများဆုံး | ပျမ်းမျှ | မှ | ထိ | | | |
| နှမ်း | ၄၀ | | ၃ | ၅ | ၄ | မေ | ဇူလိုင် | မြင့်✓လတ်□နိမ့်□ | မြင့်□လတ်✓နိမ့်□ | မြင့်□လတ်✓နိမ့်□ |
| စပါး | ၃၀ | | ၆၀ | ၇၅ | ၅၀ | ဇူလိုင် | ဒီဇင်ဘာ | မြင့်□လတ်✓နိမ့်□ | မြင့်□လတ်✓နိမ့်□ | မြင့်□လတ်✓နိမ့်□ |
| မြေပဲ | ၁၅ | | ၁၅ | ၂၀ | ၁၇ | ဩဂုတ် | နိုဝင်ဘာ | မြင့်□လတ်□နိမ့်□ | မြင့်□လတ်□နိမ့်□ | မြင့်□လတ်□နိမ့်□ |

**ရင်းမြစ် ... ဦးတည်အုပ်စုဆွေးနွေးခြင်း – လယ်သမားအုပ်စု။**

**လေ့လာတွေ့ရှိချက်။** ကျေးရွာတွင် တောင်သူများအနေဖြင့် စပါးစိုက်ပျိုးမှုကျွမ်းကျင်သော်လည်းသွင်း အားစုများလုပ်အားလုပ်ခများစသည်တို့ကြောင့်အထွက်နှုန်း အသင့်အတင့်သာရှိကြောင်း လေ့လာတွေ့ရှိရပါသည်။

**(၄) လယ်ယာသုံးစက်ကိရိယာများ**

**ဇယား (၁၆) ကျေးရွာ၏စိုက်ပျိုးရေးသုံးကိရိယာများပိုင်ဆိုင်မှု**

| စက်အမျိုးအစား | တစ်ဦးချင်းပိုင် | ရွာပိုင် | အဖွဲ့ပိုင် | ငှားရမ်းလုပ်ကိုင်နေသောတောင်သူအရေအတွက် |
|---|---|---|---|---|
| ထွန်စက် | ၁ | | | ၃၀ |
| လက်တွန်းထွန်စက် | | | | |
| အစေ့ချကိရိယာ | | | | |
| ရိတ်သိမ်းခြွေလှေ့စက် | | | | |
| ရိတ်သိမ်းစက် | | | | |
| ခြွေလှေ့စက် | | | | |
| ရေစုပ်စက် | | | | |

| စက်အမျိုးအစား | တစ်ဦးချင်းပိုင် | ရွာပိုင် | အဖွဲ့ပိုင် | ငှားရမ်းလုပ်ကိုင်နေသောတောင်သူအရေအတွက် |
|---|---|---|---|---|
| ခြေနင်းရေတင်စက် | | | | |
| မြက်ရိတ်စက် | | | | |

ရင်းမြစ်... (၁) အိမ်ထောင်စုစာရင်းကောက်ယူမှု၊ (၂) ဦးတည်အုပ်စုဆွေးနွေးခြင်း - လယ်သမားအုပ်စု။

လေ့လာတွေ့ရှိချက်။ ။မုန်ပင်ဆည် ကျေးရွာတွင် စိုက်ပျိုးရေးသုံးကိရိယာများငှားရမ်းအသုံးပြုကြပါသည်။

(၅) သီးနှံအထွက်နှုန်းတိုးစေရန်အတွက်အခွင့်အလမ်းများ

ဇယား (၁၇) သီးနှံအထွက်နှုန်းတိုးစေရန်အတွက်အခွင့်အလမ်းများ

| အခွင့်အလမ်း | ဖော်ပြချက်/ရှင်းလင်းချက် (မှန်ရာတစ်ခုကိုသာရွေးရန်။ဇယား၁၇နှင့်၁၈ကိုချိတ်ဆက်စစ်ဆေးပြီး မှဖြေဆိုရန်။ဖြေဆိုရန်မလိုအပ်ဟုယူဆသောအချက်များရှိပါက “မဖြေဆိုပါ” ဟူသောအကွက်ကိုရွေးရန်။) |
|---|---|
| သဘာဝရေမြေရာသီဥတုအနေအထား | အလွန်ကောင်း□ကောင်း□သင့်တင့်မျှတ✓မဖြေဆိုပါ□ |
| လယ်ယာမြေအသုံးချနိုင်မှု | အလွန်ကောင်း□ကောင်း✓သင့်တင့်မျှတ✓မဖြေဆိုပါ□ |
| စိုက်ပျိုးရေအရင်းအမြစ် | ပေါများ□အသင့်အတင့်ရှိ✓မဖြေဆိုပါ□ |
| ချေးငွေနှင့်ငွေကြေးဝန်ဆောင်မှု | အလွယ်တကူရသည်□ရသည်✓မဖြေဆိုပါ□ |
| သီးနှံမျိုးစေ့ရရှိနိုင်မှု | မျိုးကောင်းမျိုးသန့်များကိုလွယ်ကူစွာဝယ်ယူနိုင်သည်□သီးနှံမျိုးစေ့များဝယ်ယူရရှိနိုင်သည်✓မဖြေဆိုပါ□ |
| သဘာဝမြေဆွေး / အော်ဂဲနစ်မြေဩဇာနှင့်အခြားအော်ဂဲနစ်သွင်းအားစုများ | လွယ်ကူစွာဝယ်ယူ/ရနိုင်သည်□ဝယ်ယူရနိုင်သည်✓မဖြေဆိုပါ□ |
| ဓာတုပိုးသတ်ဆေး၊ဓာတ်မြေဩဇာနှင့်အခြားဓာတုဗေဒသွင်းအားစုများ | လွယ်ကူစွာဝယ်ယူ/ရနိုင်သည်□ဝယ်ယူရနိုင်သည်✓မဖြေဆိုပါ□ |
| လုပ်သားရရှိနိုင်မှု | အလွယ်တကူရနိုင်သည်□ရနိုင်သည်✓မဖြေဆိုပါ□ |
| နည်းပညာ၊အုပ်ချုပ်ရေးပိုင်းဆိုင်ရာဝန်ဆောင်မှုများ | အလွယ်တကူရနိုင်သည်□ရနိုင်သည်✓မဖြေဆိုပါ□ |
| သီးနှံဈေးကွက်နှင့်ကုန်သွယ်မှု | သီးနှံများကိုလွယ်ကူစွာနှင့်ဈေးနှုန်းမှန်ကန်စွာဖြင့်ရောင်းချနိုင်သည်□ သီးနှံများကိုရောင်းချနိုင်သည်✓မဖြေဆိုပါ□ |
| ရာသီဥတုအခြေအနေပြောင်းလဲမှု (အပူချိန်၊မိုးရေချိန်) | ထိခိုက်သည်✓ မထိခိုက်ပါ □ မဖြေဆိုပါ□ |

ရင်းမြစ် ... (၁) ဦးတည်အုပ်စုဆွေးနွေးခြင်း - လယ်သမားအုပ်စု၊ (၂) သက်ဆိုင်ရာမြို့နယ်အစိုးရဦးစီးဌာနများ။

**လေ့လာတွေ့ရှိချက်။** ။ **မုန်ပင်ဆည်** ကျေးရွာတွင် သီးနှံအထက်တိုးစေရန် အခွင့်အလမ်းများ အသင့်အတင့် ရှိပါသည်။

**(၆) သီးနှံထုတ်လုပ်မှုအတွက်ပြဿနာနှင့်အခက်အခဲများ**

**ဇယား (၁၈) သီးနှံထုတ်လုပ်မှုအတွက်ပြဿနာနှင့်အခက်အခဲများ**

| ပြဿနာနှင့်အခက်အခဲများ | ဖော်ပြချက်/ရှင်းလင်းချက်<br>(အနည်းဆုံးတစ်ခုနှင့်အထက်ရွေးနိုင်သည်။ဇယား၁၇နှင့်၁၈ကို ချိတ်ဆက်စစ်ဆေးပြီးမှဖြေဆိုရန်။ဖြေဆိုရန်မလိုအပ်ဟုယူဆသောအချက်များရှိပါက “မဖြေဆိုပါ” ဟူသောအကွက်ကိုရွေးရန်။) |
|---|---|
| သဘာဝရေမြေရာသီဥတုအနေအထား | **မြေဆီဩဇာမကောင်း□ရာသီဥတုမမှန်✓မဖြေဆိုပါ□** |
| လယ်ယာမြေအသုံးချနိုင်မှု | **လယ်ယာမြေတိုးချဲ့နိုင်မှုမရှိပါ□လယ်ယာမြေဆုံးရှုံးမှုများသည်□<br>လယ်ယာမြေဆုံးရှုံးမှုအသင့်အတင့်ရှိသည်□<br>ပလပ်မြေများရှိသည်□<br>ပလပ်မြေအသင့်အတင့်ရှိသည်□မဖြေဆိုပါ✓** |
| စိုက်ပျိုးရေအရင်းအမြစ် | **အလွယ်တကူမရနိုင်✓လုံးဝမရ□မဖြေဆိုပါ□** |
| ချေးငွေနှင့်ငွေကြေးဝန်ဆောင်မှု | **အလွယ်တကူမရနိုင်✓လုံးဝမရ□မဖြေဆိုပါ□** |
| သီးနှံမျိုးစေ့ရရှိနိုင်မှု | **အလွယ်တကူမရနိုင်✓လုံးဝမရ□မဖြေဆိုပါ□** |
| သဘာဝမြေဆွေး /<br>အော်ဂဲနစ်မြေဩဇာနှင့်<br>အခြားအော်ဂဲနစ်သွင်းအားစုများ | **အလွယ်တကူမရနိုင်✓လုံးဝမရ□မဖြေဆိုပါ□** |
| ဓာတုပိုးသတ်ဆေး၊ဓာတ်မြေဩဇာနှင့်အခြား ဓာတုဗေဒသွင်းအားစုများ | **အလွယ်တကူမရနိုင်✓လုံးဝမရ□မဖြေဆိုပါ□** |
| လုပ်သားရရှိနိုင်မှု | **အလွယ်တကူမရနိုင်✓လုံးဝမရ□မဖြေဆိုပါ□** |
| နည်းပညာ၊အုပ်ချုပ်ရေးပိုင်းဆိုင်ရာဝန်ဆောင်မှုများ | **အလွယ်တကူမရနိုင်✓လုံးဝမရ□မဖြေဆိုပါ□** |
| သီးနှံစျေးကွက်နှင့်ကုန်သွယ်မှု | **သီးနှံများကိုလွယ်ကူစွာနှင့်စျေးနှုန်းမှန်ကန်စွာဖြင့်မရောင်းချနိုင်ပါ✓<br>သီးနှံများကိုရောင်းချရန်စျေးကွက်မရှိပါ□မဖြေဆိုပါ□** |
| ဖျက်ပိုးနှင့်ရောဂါကျရောက်မှု | **ဆိုးရွားစွာကျ□အသင့်အတင့်ကျ□အနည်းငယ်□မဖြေဆိုပါ✓** |
| ရာသီဥတုဒဏ်ခံနိုင်သည့်သီးနှံများနှင့်ပတ်သက်သောသတင်းအချက်အလက်လက် လှမ်းမီမှု | **အလွယ်တကူမရနိုင်✓လုံးဝမရ□မဖြေဆိုပါ□** |
| ရာသီအလိုက်ရာသီဥတုခန့်မှန်းချက်များနှင့်သီးနှံစီမံခန့်ခွဲမှုဆိုင်ရာအကြံဉာဏ်များလက်လှမ်းမီမှု | **အလွယ်တကူမရနိုင်□လုံးဝမရ□မဖြေဆိုပါ✓** |

**ရင်းမြစ်** (၁) **ဦးတည်အုပ်စုဆွေးနွေးခြင်း – လယ်သမားအုပ်စု၊** (၂) **သက်ဆိုင်ရာမြို့နယ်အစိုးရဦးစီးဌာနများ။**

**လေ့လာတွေ့ရှိချက်။** ။ **မုန်ပင်ဆည်** ကျေးရွာတွင် သီးနှံထုတ်လုပ်မှုအတွက် ပြဿနာနှင့် အခက်အခဲများ ရှိပါသည်။

**(ခ-၂) မွေးမြူရေးလုပ်ငန်း**

**(၁) မွေးမြူရေးနှင့်ငါးလုပ်ငန်းဆောင်ရွက်မှုအခြေအနေ**

**ဇယား (၁၉) မွေးမြူရေးနှင့်ငါးလုပ်ငန်းဆောင်ရွက်မှုအခြေအနေ**

| မွေးမြူရေးနှင့်ငါးလုပ်ငန်း | မွေးမြူရေးနှင့်ငါးလုပ်ငန်းလုပ်ကိုင်ဝေသောအိမ်ထောင်စု | ကောင်ရေ |
|---|---|---|
| **မွေးမြူရေး** | | |
| **နွား** | ၁၂ | ၃၉ |
| **နို့စားနွား** | ၂၃ | ၁၁၉ |
| **ကျွဲ** | | |
| **မြင်း** | | |
| မြည်း | | |
| လား | | |
| ဆိတ် | ၁ | ၅၆ |
| သိုး | | |
| ဝက် | | |
| ကြက် | | |
| ဘဲ | | |
| နွားနောက် | | |
| **ငါးလုပ်ငန်း** | | |
| ငါးကန် | | |
| ပုဇွန်ကန် | | |
| ဂဏန်းမွေးမြူရေးလုပ်ငန်း | | |
| ရေချိုငါးဖမ်းလုပ်ငန်း | | |
| ကမ်းလွန်ငါးဖမ်းလုပ်ငန်း | | |

ရင်းမြစ်... (၁) အိမ်ထောင်စုစာရင်းကောက်ယူမှု၊ (၂) ဦးတည်အုပ်စုဆွေးနွေးခြင်း - လယ်သမားအုပ်စု။

လေ့လာတွေ့ရှိချက်။ ။ မွေးမြူရေးကဏ္ဍအနေဖြင့် လယ်ယာလုပ်ငန်းများအတွက် အသုံးပြုရန်နွားကို အဓိကထား မွေးမြူကြပြီး တစ်ပိုင်တစ်နိုင်မွေးမြူရေးအတွက် ဆိတ်ကိုသာ မွေးမြူကြသည်။ မွေးမြူရေးကဏ္ဍကို စီးပွားဖြစ်မွေးမြူနိုင်ပါက စီးပွားရေးပိုမို အဆင်ပြေလာနိုင်သည်။

(၂) မွေးမြူရေးနှင့်သားငါးထုတ်လုပ်မှုတိုးတက်စေရန်အတွက်အခွင့်အလမ်းများ

ဇယား (၂၀) မွေးမြူရေးနှင့်သားငါးထုတ်လုပ်မှုတိုးတက်စေရန်အတွက်အခွင့်အလမ်းများ

| အခွင့်အလမ်း | ဖော်ပြချက်/<br>ရှင်းလင်းချက်(မှန်ရာတစ်ခုကိုသာရွေးရန်။ဇယား၂၀နှင့်၂၁ကိုချိတ်ဆက်စစ်ဆေးပြီးမှဖြေဆိုရန်။ဖြေဆိုရန်မလိုအပ်ဟုယူဆသောအချက်များရှိပါက "မဖြေဆိုပါ" ဟူသောအကွက်ကိုရွေးရန်။) |
|---|---|
| **မွေးမြူရေး** | |
| စားကျက်မြေ | ပေါများ□အသင့်အတင့်✓မဖြေဆိုပါ□ |
| ရေရရှိမှု | အလုံအလောက်ရနိုင်□အသင့်အတင့်ရနိုင်✓မဖြေဆိုပါ□ |
| မျိုးတိရစ္ဆာန်လက်လှမ်းမီမှု | မျိုးကောင်းတိရစ္ဆာန်များလွယ်ကူစွာဝယ်ယူရနိုင်□မျိုးကောင်းတိရစ္ဆာန်များအသင့်အတင့်ဝယ်ယူရနိုင်✓မဖြေဆိုပါ□ |
| ချေးငွေ | ချေးငွေလွယ်ကူစွာရနိုင်□ချေးငွေအသင့်အတင့်ရနိုင်✓မဖြေဆိုပါ□ |
| သွင်းအားစု (မွေးမြူရေးအစာ၊ ဆေးစသည်) ဈေးကွက် | သွင်းအားစုများလွယ်ကူစွာဝယ်ယူနိုင်သည်□<br>သွင်းအားစုများဝယ်ယူနိုင်သည်✓မဖြေဆိုပါ□ |
| ဝန်ဆောင်မှုနှင့်နည်းပညာပံ့ပိုးမှု | နည်းပညာနှင့်အုပ်ချုပ်ရေးဆိုင်ရာဝန်ဆောင်မှုများအလွယ်တကူရနိုင်သည်။□<br>နည်းပညာနှင့်အုပ်ချုပ်ရေးဆိုင်ရာဝန်ဆောင်မှုများရနိုင်သည်။✓<br>မဖြေဆိုပါ□ |
| ထုတ်ကုန်ရောင်းဝယ်မှု | ထုတ်ကုန်များကိုလွယ်ကူစွာနှင့်ဈေးနှုန်းမှန်ကန်စွာဖြင့်ရောင်းချနိုင်သည်□<br>ထုတ်ကုန်များကိုရောင်းချနိုင်သည်✓မဖြေဆိုပါ□ |
| အိမ်ခြံဝင်းအတွင်းမြေဝေရာလုံလောက်မှု | အလုံအလောက်ရှိသည်□အသင့်အတင့်ရှိသည်✓မဖြေဆိုပါ□ |
| **ငါးလုပ်ငန်း** | |
| ငါး/ပုဇွန်မွေးမြူရန်ရေမြေ အနေအထား | အလွန်ကောင်း□ကောင်း□သင့်တင့်မျှတ□မဖြေဆိုပါ□ |
| ငါး/ပုဇွန်သားပေါက်လက်လှမ်းမီမှု | လိုသလောက်လွယ်ကူစွာဝယ်ယူရရှိနိုင်သည်□ဝယ်ယူရနိုင်သည်□<br>မဖြေဆိုပါ□ |
| ချေးငွေ | လိုသလောက်လွယ်ကူစွာချေးငွေရရှိနိုင်သည်□ချေးငွေရနိုင်သည်□ |

| အခွင့်အလမ်း | ဖော်ပြချက်/<br>ရှင်းလင်းချက်(မှန်ရာတစ်ခုကိုသာရွေးရန်။ဇယား ၂၀နှင့် ၂၁ကိုချိတ်ဆက်စစ်ဆေးပြီးမှဖြေဆိုရန်။ဖြေဆိုရန်မလိုအပ်ဟုယူဆသောအချက်များရှိပါက “မဖြေဆိုပါ” ဟူသောအကွက်ကိုရွေးရန်။) |
|---|---|
| | **မဖြေဆိုပါ□** |
| **သွင်းအားစုလက်လှမ်းမီမှု** | **သွင်းအားစုများလွယ်ကူစွာဝယ်ယူနိုင်သည်□**<br>**သွင်းအားစုများဝယ်ယူနိုင်သည်□မဖြေဆိုပါ□** |
| နည်းပညာအကူအညီနှင့်နည်းလမ်းများ | **နည်းပညာနှင့်အုပ်ချုပ်ရေးဆိုင်ရာဝန်ဆောင်မှုများအလွယ်တကူရနိုင်သည်။□**<br>**နည်းပညာနှင့်အုပ်ချုပ်ရေးဆိုင်ရာဝန်ဆောင်မှုများရနိုင်သည်။□**<br>**မဖြေဆိုပါ□** |
| ထုတ်ကုန်ရောင်းဝယ်မှု | **ထုတ်ကုန်များကိုလွယ်ကူစွာနှင့်စျေးနှုန်းမှန်ကန်စွာဖြင့်ရောင်းချနိုင်သည်□**<br>**ထုတ်ကုန်များကိုရောင်းချနိုင်သည်□မဖြေဆိုပါ□** |
| **ငါးဖမ်းခွင့်ရရှိနိုင်မှု** | **လွယ်ကူသည်□အသင့်အတင့်လွယ်ကူသည်□မဖြေဆိုပါ□** |
| ရာသီဥတုအခြေအနေပြောင်းလဲမှု(အပူချိန်၊မိုးရေချိန်) | **ထိခိုက်သည်□ မထိခိုက်ပါ □ မဖြေဆိုပါ□** |

**ရင်းမြစ် … ဦးတည်အုပ်စုဆွေးနွေးခြင်း – လယ်သမားအုပ်စု။**

**လေ့လာတွေ့ရှိချက်။** ။ကျေးရွာတွင်မွေးမြူရေးအတွက် စားကျက်မြေနှင့် သောက်သုံးရေ အသင့်အတင့်ရရှိပါသည်။ ငါးလုပ်ငန်းဆောင်ရွက်မှု မရှိသေးပါ။

**(၃) မွေးမြူရေးနှင့်သားငါးထုတ်လုပ်မှုတိုးတက်စေရန်အတွက်ပြဿနာနှင့်စိန်ခေါ်မှုများ**

**ဇယား (၂၁) မွေးမြူရေးနှင့်သားငါးထုတ်လုပ်မှုတိုးတက်စေရန်အတွက်ပြဿနာနှင့်စိန်ခေါ်မှုများ**

| ပြဿနာနှင့်အခက်အခဲများ | ဖော်ပြချက်/<br>ရှင်းလင်းချက်(အနည်းဆုံးတစ်ခုနှင့်အထက်ရွေးနိုင်သည်။ဇယား ၂၀နှင့် ၂၁ကိုချိတ်ဆက်စစ်ဆေးပြီးမှဖြေဆိုရန်။ဖြေဆိုရန်မလိုအပ်ဟုယူဆသောအချက်များရှိပါက “မဖြေဆိုပါ” ဟူသောအကွက်ကိုရွေးရန်။) |
|---|---|
| **မွေးမြူရေး** | |
| **စားကျက်မြေ** | **စားကျက်မြေရှားပါးသည်□စားကျက်မြေလုံးဝမရှိပါ□မဖြေဆိုပါ✓** |
| **ရေရရှိမှု** | **ရေရှားပါးသည်□ရေလုံးဝမရှိပါ□မဖြေဆိုပါ✓** |
| မျိုးတိရစ္ဆာန်လက်လှမ်းမီမှု | **မျိုးကောင်းတိရစ္ဆာန်များလွယ်ကူစွာဝယ်ယူမရနိုင်ပါ□မျိုးကောင်းတိရစ္ဆာန်များလုံးဝဝယ်ယူမရပါ□မဖြေဆိုပါ✓** |
| ချေးငွေ | **ချေးငွေလွယ်ကူစွာမရနိုင်ပါ✓ချေးငွေလုံးဝမရပါ□မဖြေဆိုပါ□** |

| ပြဿနာနှင့်အခက်အခဲများ | ဖော်ပြချက်/<br>ရှင်းလင်းချက်(အနည်းဆုံးတစ်ခုနှင့်အထက်ရွေးနိုင်သည်။ဥယား ၂၀နှင့်၂၁ကိုချိတ်ဆက်စစ်ဆေးပြီးမှဖြေဆိုရန်။ဖြေဆိုရန်မလိုအပ်ဟုယူဆသောအချက်များရှိပါက “မဖြေဆိုပါ” ဟူသောအကွက်ကိုရွေးရန်။) |
|---|---|
| သွင်းအားစု<br>(မွေးမြူရေးအစာ၊ဆေးစသည်)ဈေးကွက် | သွင်းအားစုများလွယ်ကူစွာဝယ်ယူမရနိုင်ပါ□<br>သွင်းအားစုများလုံးဝဝယ်ယူမရပါ□မဖြေဆိုပါ✓ |
| ဝန်ဆောင်မှုနှင့်နည်းပညာပံ့ပိုးမှု | နည်းပညာနှင့်အုပ်ချုပ်ရေးဆိုင်ရာဝန်ဆောင်မှုများအလွယ်တကူမရနိုင်ပါ□<br>နည်းပညာနှင့်အုပ်ချုပ်ရေးဆိုင်ရာဝန်ဆောင်မှုများမရပါ□မဖြေဆိုပါ✓ |
| ထုတ်ကုန်ရောင်းဝယ်မှု | ထုတ်ကုန်များကိုလွယ်ကူစွာနှင့်ဈေးနှုန်းမှန်ကန်စွာဖြင့်မရောင်းချနိုင်ပါ□<br>ထုတ်ကုန်များကိုမရောင်းချနိုင်ပါ□မဖြေဆိုပါ✓ |
| အိမ်ခြံဝင်းအတွင်းမြေနေရာလုံလောက်မှု | အလုံအလောက်မရှိပါ□လုံးဝမရှိပါ□မဖြေဆိုပါ✓ |
| **ငါးလုပ်ငန်း** | |
| ငါး/ပုဇွန်မွေးမြူရန်ရေမြေအနေအထား | ရေမြေအနေအထားမကောင်းပါ□မဖြေဆိုပါ✓ |
| ငါး/ပုဇွန်သားပေါက်လက်လှမ်းမီမှု | လိုသလောက်လွယ်ကူစွာဝယ်ယူမရပါ□လုံးဝဝယ်ယူမရပါ□<br>မဖြေဆိုပါ✓ |
| ချေးငွေ | လိုသလောက်လွယ်ကူစွာချေးငွေမရပါ□လုံးဝချေးငွေမရပါ□<br>မဖြေဆိုပါ✓ |
| သွင်းအားစုလက်လှမ်းမီမှု | သွင်းအားစုများလွယ်ကူစွာဝယ်ယူမရပါ□သွင်းအားစုများဝယ်ယူမရပါ□<br>မဖြေဆိုပါ✓ |
| နည်းပညာအကူအညီနှင့်နည်းလမ်းများ | နည်းပညာနှင့်အုပ်ချုပ်ရေးဆိုင်ရာဝန်ဆောင်မှုများအလွယ်တကူမရ ပါ□<br>နည်းပညာနှင့်အုပ်ချုပ်ရေးဆိုင်ရာဝန်ဆောင်မှုများမရပါ□မဖြေဆိုပါ✓ |
| ထုတ်ကုန်ရောင်းဝယ်မှု | ထုတ်ကုန်များကိုလွယ်ကူစွာနှင့်ဈေးနှုန်းမှန်ကန်စွာဖြင့်မရောင်းချနိုင်ပါ□<br>ထုတ်ကုန်များကိုလုံးဝမရောင်းချနိုင်ပါ□မဖြေဆိုပါ□ |
| ငါးဖမ်းခွင့်ရရှိနိုင်မှု | မလွယ်ကူပါ□မဖြေဆိုပါ✓ |
| ဘေးအန္တရာယ်များနှင့်ပြင်းထန်သောရာသီဥတုအခြေအနေများ (ဥပမာ-ရေကြီးခြင်းနှင့်မိုးခေါင်ခြင်း) | ထိခိုက်သည်□ မထိခိုက်ပါ □ မဖြေဆိုပါ✓ |
| အပူချိန်ပြောင်းလဲမှုပိုမြန်ခြင်း | နည်း □ များ □ မရှိ □ မဖြေဆိုပါ✓ |

| ပြဿနာနှင့်အခက်အခဲများ | ဖော်ပြချက်/<br>**ရှင်းလင်းချက်**(အနည်းဆုံးတစ်ခုနှင့်အထက်ရွေးနိုင်သည်။ဇယား ၂၀နှင့် ၂၁ကိုချိတ်ဆက်စစ်ဆေးပြီးမှဖြေဆိုရန်။ဖြေဆိုရန်မလိုအပ်ဟုယူဆသောအချက်များရှိပါက “မဖြေဆိုပါ” ဟူသောအကွက်ကိုရွေးရန်။) |
|---|---|
| **မိုးရွာသွန်းမှုပိုများခြင်း** | **နည်း □ များ □ မရှိ □ မဖြေဆိုပါ✓** |
| ရာသီအလိုက်ရာသီဥတုခန့်မှန်းချက်များနှင့်ပင်လယ်ငါးဖမ်းခြင်းနှင့်ငါးမွေးမြူရေးလုပ်ငန်းစီမံခန့်ခွဲမှုဆိုင်ရာ အကြံဉာဏ်များလက်လှမ်း မီခြင်း | **အလွယ်တကူမရ □ လုံးဝမရ □ မဖြေဆိုပါ✓** |

**ရင်းမြစ် ... (၁) ဦးတည်အုပ်စုဆွေးနွေးခြင်း - လယ်သမားအုပ်စု၊ (၂) မြို့နယ်မွေး/ကုဋီးစီးဌာန၊ မြို့နယ်ငါးလုပ်ငန်းဦးစီးဌာန။**

**လေ့လာတွေ့ရှိချက်။ ။ မုန်ပင်ဆည်ကျေးရွာ** တွင် မွေးမြူရေးနှင့်သားငါးထုတ်လုပ်မှု အတွက်အခွင့်အလမ်းအသင့်အတင့်ရှိသော် စိန်ခေါ်မှုများလည်း ရှိနေပါသည်။

**(ခ၃)စိုက်ပျိုးမွေးမြူရေးမဟုတ်သောစီးပွားရေးလုပ်ငန်း**

**(၁) စိုက်ပျိုးမွေးမြူရေးမဟုတ်သောအသက်မွေးလုပ်ငန်းများအတွက်အခွင့်အလမ်းများ**

**ဇယား (၂၂) စိုက်ပျိုးမွေးမြူရေးမဟုတ်သောအသက်မွေးလုပ်ငန်းများအတွက်အခွင့်အလမ်းများ**

| အခွင့်အလမ်း | ဖော်ပြချက်/<br>**ရှင်းလင်းချက်**(မှန်ရာတစ်ခုကိုသာရွေးရန်။ဇယား ၂၂နှင့် ၂၃ကိုချိတ်ဆက်စစ်ဆေးပြီးမှဖြေဆိုရန်။ဖြေဆိုရန်မလိုအပ်ဟုယူဆသောအချက်များရှိပါက “မဖြေဆိုပါ” ဟူသောအကွက်ကိုရွေးရန်။) |
|---|---|
| လုပ်သားအင်အားရရှိနိုင်မှု | **များ□အသင့်အတင့်✓မဖြေဆိုပါ□** |
| လယ်ယာသားငါးထွက်ကုန်မဟုတ်ေသာအခြားဒေသထွက်ကုန်များကိုေဝင်းချရန်ဈေးကွက်ရှိခြင်း | **ဈေးကွက်ကောင်းရှိသည်□ဈေးကွက်အသင့်အတင့်✓မဖြေဆိုပါ□** |
| ဈေးကွက်ဆိုင်ရာအသိအမြင်ရှိခြင်း | **ဈေးကွက်အခြေအနေကိုကောင်းစွာနားလည်သိရှိသည်□ အသင့်အတင့်နားလည်သည်✓မဖြေဆိုပါ□** |
| လမ်းပန်းဆက်သွယ်ရေးအခြေအနေ | **ကောင်း□သင့်✓မဖြေဆိုပါ□** |
| ကုန်ကြမ်းရရှိနိုင်ခြင်း | **ပေါများ□သင့်✓မဖြေဆိုပါ□** |
| လျှပ်စစ်မီးရရှိနိုင်ခြင်း | **ကောင်း□သင့်✓မဖြေဆိုပါ□** |
| ချေးငွေရရှိနိုင်ခြင်း | **လိုသလောက်လွယ်ကူစွာချေးငွေရရှိနိုင်သည်□ချေးငွေရနိုင်သည်✓ မဖြေဆိုပါ□** |
| အသက်မွေးဝမ်းကျောင်းနည်းပညာဆိုင်ရာနှင့်အသေးစား/အလတ်စားစီ | **နည်းပညာနှင့်**အသေးစား/အလတ်စားစီးပွားရေးဖွံ့ဖြိုးတိုးတက်မှုဆိုင်ရာ**ဝန်ဆောင်မှုများအလွယ်တကူရနိုင်သည်။□** |

| အခွင့်အလမ်း | ဖော်ပြချက်/<br>**ရှင်းလင်းချက်**(မှန်ရာတစ်ခုကိုသာရွေးရန်။ဇယား၂၂နှင့်၂၃ကိုချိတ်ဆက်စစ်ဆေးပြီးမှဖြေဆိုရန်။ဖြေဆိုရန်မလိုအပ်ဟုယူဆသောအချက်များရှိပါက "မဖြေဆိုပါ" ဟူသောအကွက်ကိုရွေးရန်။) |
|---|---|
| ားပွားရေးဖွံ့ဖြိုးတိုးတက်မှုဆိုင်ရာဝန်ဆောင်မှုရရှိခြင်း | **နည်းပညာနှင့်**အသေးစား/အလတ်စားစီးပွားရေးဖွံ့ဖြိုးတိုးတက်မှုဆိုင်ရာ**ဝန်ဆောင်မှုများရနိုင်သည်။□မဖြေဆိုပါ✓** |
| အလုပ်နှင့်လိုက်လျောညီထွေဖြစ်ေော (သို့မဟုတ်) အသက်မွေးဝမ်းကျောင်းပြုနိုင်သောပညာတစ်ခုခုကိုတတ်မြောက်ခြင်း | **ကျွမ်းကျင်စွာတတ်မြောက်သည်□အသင့်အတင့်✓ မဖြေဆိုပါ□** |
| အလုပ်အကိုင်အခွင့်အလမ်း | **များ□အသင့်အတင့်✓မဖြေဆိုပါ□** |

**ရင်းမြစ်ဦးတည်အုပ်စုဆွေးနွေးခြင်း** –

**ရပ်မိရပ်ဖအုပ်စု၊စိုက်ပျိုးမွေးမြူရေးမဟုတ်သောဝင်ငွေရလုပ်ငန်းများလုပ်ကိုင်သူအုပ်စု၊လူငယ်အုပ်စု။**

**လေ့လာတွေ့ရှိချက်။** ။ ကျေးရွာတွင်စိုက်ပျိုးမွေးမြူရေး မဟုတ်သောအသက်မွေး လုပ်ငန်းများအတွက် အခွင့်အလမ်းမှာ အသင့်တင့်သာရှိပါသည်။

**(၂) စိုက်ပျိုးမွေးမြူရေးမဟုတ်သောအသက်မွေးလုပ်ငန်းများအတွက်ပြဿနာနှင့်အခက်အခဲများ**

**ဇယား (၂၃) စိုက်ပျိုးမွေးမြူရေးမဟုတ်သောအသက်မွေးလုပ်ငန်းများအတွက်ပြဿနာနှင့်အခက်အခဲများ**

| ပြဿနာနှင့်အခက်အခဲများ | ဖော်ပြချက်/<br>**ရှင်းလင်းချက်**(အနည်းဆုံးတစ်ခုနှင့်အထက်ရွေးနိုင်သည်။ဇယား၂၀နှင့်၂၁ကိုချိတ်ဆက်စစ်ဆေးပြီးမှဖြေဆိုရန်။ဖြေဆိုရန်မလိုအပ်ဟုယူဆသောအချက်များရှိပါက "မဖြေဆိုပါ" ဟူသောအကွက်ကိုရွေးရန်။) |
|---|---|
| လုပ်သားအင်အားရရှိနိုင်မှု | **ရှားပါး□လုံးဝမရှိ□မဖြေဆိုပါ✓** |
| လယ်ယာသားငါးထွက်ကုန်မဟုတ်ေောအခြားဒေသထွက်ကုန်များကိုရေောင်းချရန်ဈေးကွက်ရှိခြင်း | **ဈေးကွက်မကောင်း✓ဈေးကွက်မရှိ□မဖြေဆိုပါ□** |
| ဈေးကွက်ဆိုင်ရာအသိအမြင်ရှိခြင်း | **ဈေးကွက်အခြေအနေကိုကောင်းစွာနားမလည်□ လုံးဝနားမလည်□မဖြေဆိုပါ✓** |
| လမ်းပန်းဆက်သွယ်ရေးအခြေအနေ | **ညံ့□အလွန်ညံ့□မဖြေဆိုပါ✓** |
| ကုန်ကြမ်းရရှိနိုင်ခြင်း | **ကုန်ကြမ်းရရှိမှုနည်းသည်□ကုန်ကြမ်းမရှိပါ□မဖြေဆိုပါ✓** |
| လျှပ်စစ်မီးရရှိနိုင်ခြင်း | **ပုံမှန်မရပါ□လုံးဝမရပါ□မဖြေဆိုပါ✓** |
| ချေးငွေရရှိနိုင်ခြင်း | **လိုသလောက်လွယ်ကူစွာချေးငွေမရရှိပါ□ချေးငွေမရပါ□ မဖြေဆိုပါ✓** |

| ပြဿနာနှင့်အခက်အခဲများ | ဖော်ပြချက်/<br>**ရှင်းလင်းချက်**(<u>အနည်းဆုံးတစ်ခုနှင့်အထက်</u>ရွေးနိုင်သည်။ဧယား၂၀နှင့်၂၁ကိုချိတ်ဆက်စစ်ဆေးပြီးမှဖြေဆိုရန်။ဖြေဆိုရန်မလိုအပ်ဟုယူဆသောအချက်များရှိပါက “မဖြေဆိုပါ” ဟူသောအကွက်ကိုရွေးရန်။) |
|---|---|
| အသက်မွေးဝမ်းကျောင်းနည်းပညာဆိုင်ရာနှင့်အသေးစား/အလတ်စားစီးပွားရေးဖွံ့ဖြိုးတိုးတက်မှုဆိုင်ရာဝန်ေဆာင်မှုရရှိခြင်း | **နည်းပညာနှင့်**အသေးစား/အလတ်စားစီးပွားရေးဖွံ့ဖြိုးတိုးတက်မှုဆိုင် ရာ**ဝန်ဆောင်မှုများအလွယ်တကူမရပါ□**<br>**နည်းပညာနှင့်**အသေးစား/အလတ်စားစီးပွားရေးဖွံ့ဖြိုးတိုးတက်မှုဆိုင် ရာ**ဝန်ဆောင်မှုများလုံးဝမရပါ□မဖြေဆိုပါ✓** |
| အလုပ်နှင့်လိုက်လျောညီထွေဖြစ်သော (သို့မဟုတ်) အသက်မွေးဝမ်းကျောင်းပြုနိုင်သောပညာတစ်ခုခုကိုတတ်မြောက်ခြင်း | **ကျွမ်းကျင်စွာတတ်မြောက်ခြင်းမရှိ□လုံးဝမတတ်□**<br>**မဖြေဆိုပါ✓** |
| အလုပ်အကိုင်အခွင့်အလမ်း | **အလုပ်အကိုင်အခွင့်အလမ်းနည်း□**<br>**အလုပ်အကိုင်အခွင့်အလမ်းမရှိ□မဖြေဆိုပါ✓** |

**ရင်းမြစ်** ... **ဦးတည်အုပ်စုဆွေးနွေးခြင်း** -

**ရပ်မိရပ်ဖအုပ်စု၊စိုက်ပျိုးမွေးမြူရေးမဟုတ်သောဝင်ငွေရလုပ်ငန်းများလုပ်ကိုင်သူအုပ်စု၊လူငယ်အုပ်စု။**

**လေ့လာတွေ့ရှိချက်။** **။မုန်ပင်ဆည်**ကျေးရွာတွင် စိုက်ပျိုးမွေးမြူရေးမဟုတ်သောအသက်မွေး လုပ်ငန်းများအတွက်အခွင့်အလမ်းရှိသော်လည်း ပြဿနာနှင့်အခက်အခဲများလည်းရှိပါသည်။

**(ဂ) ရွှေ့ပြောင်းလုပ်သားများ**

**(ဂ-၁) ရွှေ့ပြောင်းသွားလာမှုဖြစ်ပေါ်လာပုံ၊ပုံစံနှင့်အချိန်ကာလ**

**ဧယား (၂၄) ရွှေ့ပြောင်းသွားလာမှုဖြစ်ပေါ်လာပုံ၊ပုံစံနှင့်အချိန်ကာလ**

| # | ပုံစံ | အိမ်ထောင်စုအရေအတွက် | ပြည်တွင်း | | | ပြည်ပ | | | လူဦးရေ | | |
|---|---|---|---|---|---|---|---|---|---|---|---|
| | | | ကျား | မ | ပေါင်း | ကျား | မ | ပေါင်း | ကျား | မ | ပေါင်း |
| ၁ | “ရွှေ့ပြောင်းသွားလာနေထိုင်သူ” တစ်ဦးအနည်းဆုံးရှိသောအိမ်ထောင်စုနှင့်လူဦးရေ | | ၄ | ၁ | ၅ | ၁ | ၂ | ၃ | | | |
| ၂ | **ကျေးရွာပြင်ပသို့ရွှေ့ပြောင်းမှုကာလ** | | | | | | | | | | |
| | ၃လအထိ | | | | | | | | | | |
| | ၆လအထိ | | | | | | | | | | |
| | ၁၂လအထိ | ၁ | | | | | | | | | |
| | ၁၂လအထက် | ၃ | ၁ | | ၁ | ၂ | | | | | |

**ရင်းမြစ် ... (၁) အိမ်ထောင်စုစာရင်းကောက်ယူမှု၊ (၂) ဦးတည်အုပ်စုဆွေးနွေးခြင်း - စိုက်ပျိုးမွေးမြူရေးမဟုတ်သောဝင်ငွေရလုပ်ငန်းများလုပ်ကိုင်သူအုပ်စု၊လူငယ်အုပ်စု။**

**မှတ်ချက်။** ။ ရွှေ့ပြောင်းသွားလာခြင်း၏ တရားဝင်မှုမဝင်မှု၊ ရွှေ့ပြောင်းသွားလာသူ၏ သဘောဆန္ဒပါမှုမပါမှုစသည်ဖြင့် မခွဲခြားဘဲ၊ ကြာမြင့်ချိန်အနည်းအများ မကန့်သတ်ဘဲ၊ မည်သည့်အကြောင်းအရင်းကြောင့် ရွှေ့ပြောင်းသွားလာရသည်ဖြစ်စေကာမူမူလဌာနေဒေသတစ်ခုမှနိုင်ငံခြားသို့ဖြစ်စေ၊ပြည်တွင်းတစ်နယ်တစ်ကြေးသို့ဖြစ်စေရွှေ့ပြောင်းသွားလာနေထိုင်သူတိုင်းကို **"ရွှေ့ပြောင်းသွားလာနေထိုင်သူ"** ဟုသတ်မှတ်သည်။ နိုင်ငံတော်တာဝန်၊အဖွဲ့အစည်းတာဝန်ဖြင့်ရွှေ့ပြောင်းအခြေချနေရသူများသည်လည်းဤဇယားတွင်အကျုံးဝင်ပါသည်။သားသမီးနှင့်ဆွေမျိုးများထံတွင်ခိုလှုံရန်၊မှီခိုရန်သွားရောက်အခြေချနေသော၊ကျန်းမာရေးအရအမြဲတမ်းရွှေ့ပြောင်းနေထိုင်သောပုဂ္ဂိုလ်များသည်ဤဇယားတွင်အကျုံးဝင်ပါသည်။ခေတ္တပညာသွားရောက်သင်ကြားနေသူများ၊ခေတ္တကျန်းမာရေးကုသမှခံယူနေသူများသည်ဤဇယားတွင်အကျုံးမဝင်ပါ။ယခင်ကရွှေ့ပြောင်းသွားလာနေထိုင်ခဲ့စေကာမူယခုလက်ရှိကာလတွင်မူလဌာနေတွင်ပြန်လည်အခြေချနေထိုင်လျှက်ရှိသူများသည်ဤဇယားတွင်အကျုံးမဝင်ပါ။ယခုလတ်တလောတွင်ခရီးယာယီသွားနေသူများသည်လည်းဤဇယားတွင်အကျုံးမဝင်ပါ။

**လေ့လာတွေ့ရှိချက်။** ။ **မုန်ပင်ဆည်** ကျေးရွာ ယေဘုယ်အားဖြင့်ရွှေ့ပြောင်းသွားလာမှုနည်းပါးပါသည်။

**(၈-၂) ရွှေ့ပြောင်းသွားလာရခြင်း၏အဓိကအကြောင်းရင်း**

**ဇယား (၂၅) ရွှေ့ပြောင်းသွားလာရခြင်း၏အဓိကအကြောင်းရင်း**

| စဉ် | အကြောင်းရင်း | လူဦးရေ | |
|---|---|---|---|
| | | ကျား | မ |
| ၁ | ပိုမိုကောင်းမွန်သောအလုပ်အကိုင်နှင့်ဝင်ငွေအခွင့်အလမ်းများရှာဖွေရန် | | |
| ၂ | နိုင်ငံရေးနှင့်ဆိုင်သောအကြောင်းရင်း | | |
| ၃ | ဒေသတွင်းပဋိပက္ခဖြစ်ပွားမှုကြောင့်လုံခြုံမှုမရှိသည့်အကြောင်းရင်း | | |
| ၄ | လူမှုရေး၊ကျန်းမာရေးကိစ္စများကြောင့် (social protection, health) | | |
| ၅ | အမျိုးအမည်ခွဲခြားမဖော်ပြနိုင် (သို့မဟုတ်)<br>အကြောင်းအရင်းကိုဖြေဆိုထားခြင်း/ ဖြေဆိုလိုခြင်းမရှိ | | |

**ရင်းမြစ် ... အိမ်ထောင်စုစာရင်းကောက်ယူမှု။**

**လေ့လာတွေ့ရှိချက်။** ။ **မုန်ပင်ဆည်** ကျေးရွာတွင် ရွှေ့ပြောင်းအလုပ်သမားများမရှိပါ။

**(၈-၃)ရွှေ့ပြောင်းလုပ်ကိုင်သူများမှပြန်ပို့ငွေ**

**ဇယား (၂၆) ရွှေ့ပြောင်းလုပ်ကိုင်သူများမှပြန်ပို့ငွေ**

| စဉ် | အကြောင်းအရာ | အိမ်ထောင်စုအရေအတွက် | | | |
|---|---|---|---|---|---|
| | | စုစုပေါင်း | မြင့် | လတ် | နိမ့် |
| ၁ | ပြန်ပို့ငွေကိုမှီခိုနေရသောအိမ်ထောင်စုအရေအတွက် | | | | |
| ၂ | ပြန်ပို့ငွေလမ်းကြောင်းများ | | | | |

| စဉ် | အကြောင်းအရာ | အိမ်ထောင်စုအရေအတွက် | | | |
|---|---|---|---|---|---|
| | | စုစုပေါင်း | မြင့် | လတ် | နိမ့် |
| | - က။ငွေလွှဲလုပ်ငန်း (ဟွန်ဒီ) | | ☒ | | |
| | - ခ။ဘဏ် | | | | |
| | - ဂ။လူကြုံဖြင့်လွှဲပို့ခြင်း | | | | |

**ရင်းမြစ် ... (၁) အိမ်ထောင်စုစာရင်းကောက်ယူမှု၊ (၂) ဦးတည်အုပ်စုဆွေးနွေးခြင်း – ရပ်မိရပ်ဖအုပ်စု။**

**လေ့လာတွေ့ရှိချက်။ ။ မုန်ပင်ဆည်** ကျေးရွာတွင် ရွှေ့ပြောင်းလုပ်သား မရှိသောကြောင့် ပြန်ပို့ငွေ မရှိပါ။

**(ဃ) ကုန်စည်နှင့်ဝန်ဆောင်မှုဈေးကွက်**

**ဇယား (၂၇) ကုန်စည်နှင့်ဝန်ဆောင်မှု၊ဈေးကွက်လက်လှမ်းမီမှုအခြေအနေ**

| ဈေးကွက်လက်လှမ်းမီမှု | အနီးဆုံးဈေး (အနီးဆုံးတစ်ခုကိုသာဖော်ပြပါရန်) | အကြီးစားဈေးကွက် (အဓိကတစ်ခုကိုသာဖော်ပြပါရန်) |
|---|---|---|
| **ဈေးအမည် (မြို့/ ရွာ)** | ကန်တောင်ဈေး | မိတ္ထီလာဈေး |
| **ရွာမှအကွာအဝေး (မိုင်) (အနီးစပ်ဆုံးတစ်ခုကိုခန့်မှန်းပြီးရွေးချယ်ရန်)** | ၀မှ၁၀မိုင်✓□၁၀မှ၁၅မိုင်□<br>၁၅မှ၁၀မိုင်□၁၀မှ၁၅မိုင်□<br>၁၅မိုင်အထက်□ | ၀မှ၁၀မိုင်✓၁၁မှ၂၀မိုင်<br>၂၁မှ၃၀မိုင်□၃၀မှ၅၀မိုင်□<br>၅၁မှ၁၀၀□၁၀၀မိုင်အထက်□ |
| **သယ်ယူပို့ဆောင်ရေးနည်းလမ်း** | ခြေလျင်□စက်ဘီး□ဆိုင်ကယ်✓ကား/ထော်လာဂျီရထား□သုံးဘီးဆိုင်ကယ်□လှေ□စက်လှေ□ | ခြေလျင်□စက်ဘီး□ဆိုင်ကယ်✓ကား/ထော်လာဂျီရထား□သုံးဘီးဆိုင်ကယ်□လှေ□စက်လှေ□ |
| **ကုန်စည်နှင့်ဝန်ဆောင်မှုရရှိနိုင်မှု(အနည်းဆုံးတစ်ခုနှင့်အထက်ရွေးနိုင်သည်။)** | စားသောက်ကုန် (ကုန်စိမ်း၊ကုန်ခြောက်)<br>✓မီးဖိုချောင်သုံးနှင့်အိမ်သုံးပစ္စည်းအဝတ်အထည်<br>ဆောက်လုပ်ရေးပစ္စည်းများ၊ပရိဘောဂများ□<br>ပစ္စည်းစုံဝန်ဆောင်မှုစုံရနိုင်□ | စားသောက်ကုန် (ကုန်စိမ်း၊ကုန်ခြောက်)<br>□မီးဖိုချောင်သုံးနှင့်အိမ်သုံးပစ္စည်း□<br>အဝတ်အထည်□<br>ဆောက်လုပ်ရေးပစ္စည်းများ၊ပရိဘောဂများ□<br>ပစ္စည်းစုံဝန်ဆောင်မှုစုံရနိုင်✓ |
| **ဈေးအခြေခံအဆောက်အဦ** | ကောင်း□သင့်□ညံ့✓ | ကောင်း□သင့်✓ညံ့□ |
| **ဝန်ဆောင်မှု** | ကောင်း□သင့်✓ညံ့□ | ကောင်း□သင့်✓ညံ့□ |

**ရင်းမြစ် ... ဦးတည်အုပ်စုဆွေးနွေးခြင်း – ရပ်မိရပ်ဖအုပ်စု၊ လယ်သမားအုပ်စု၊ အမျိုးသမီးအုပ်စု၊ စိုက်ပျိုးမွေးမြူရေး မဟုတ်သောဝင်ငွေရလုပ်ငန်းများလုပ်ကိုင်သူအုပ်စု။**

**လေ့လာတွေ့ရှိချက်။ ။** ကျေးရွာသည်ဈေးကွက်လက်လှမ်းမှီမှုအခြေအနေအသင့်အတင့်ရှိပါသည်။

**(c) ငွေကြေးလက်လှမ်းမီမှုနှင့်ဘဏ်လုပ်ငန်း**

**ဇယား (၂၈) ငွေကြေးလက်လှမ်းမီမှုနှင့်ဘဏ်လုပ်ငန်း**

| ချေးငွေရရှိနိုင်သည့် နေရာ | ငွေကြေးဝန်ဆောင်မှုအမျိုးအစား | ပြန်လည်ပေးဆပ်ရမည့်ကာလ | အတိုးနှုန်း (လ) | အပေါင်ခံပစ္စည်းလိုအပ်မှု | ချေးငွေရရန် အခက်အခဲများ |
|---|---|---|---|---|---|
| အစိုးရဘဏ် (မြန်မာ့လယ်ယာဖွံ့ဖြိုးရေးဘဏ်/ မြန်မာ့စီးပွားရေးဘဏ်) | ကာလတိုချေးငွေ☐ ကာလလတ်ချေးငွေ✓ ကာလရှည်ချေးငွေ☐ | ၃-ဖြလအတွင်း☐ ဖြလမှတစ်နှစ်ထိ☐ တစ်နှစ်နှင့်အထက်✓ | အတိုးမဲ့☐ ၁မှ၂ % ✓ ၂မှ၅% ☐ ၅မှ၁၀ % ☐ ၁၀% ထက်☐ | လိုအပ်သည် ✓ မလိုအပ်ပါ☐ | နည်းသည်☐ ရှိသည်✓ မရှိပါ☐ |
| သမဝါယမချေးငွေ | ကာလတိုချေးငွေ☐ ကာလလတ်ချေးငွေ✓ ကာလရှည်ချေးငွေ | ၃-ဖြလအတွင်း☐ ဖြလမှတစ်နှစ်ထိ✓ တစ်နှစ်နှင့်အထက်☐ | အတိုးမဲ့☐ ၁မှ၂ % ၂မှ၅% ✓ ၅မှ၁၀ % ☐ ၁၀% ထက်☐ | လိုအပ်သည် ☐ မလိုအပ်ပါ✓ | နည်းသည်☐ ရှိသည်✓ မရှိပါ☐ |
| | ကာလတိုချေးငွေ☐ ကာလလတ်ချေးငွေ☐ ကာလရှည်ချေးငွေ☐ | ၃-ဖြလအတွင်း☐ ဖြလမှတစ်နှစ်ထိ☐ တစ်နှစ်နှင့်အထက်☐ | အတိုးမဲ့☐ ၁မှ၂ % ☐ ၂မှ၅% ☐ ၅မှ၁၀ % ☐ ၁၀% ထက်☐ | လိုအပ်သည် ☐ မလိုအပ်ပါ☐ | နည်းသည်☐ ရှိသည်☐ မရှိပါ☐ |
| | ကာလတိုချေးငွေ☐ ကာလလတ်ချေးငွေ☐ ကာလရှည်ချေးငွေ☐ | ၃-ဖြလအတွင်း☐ ဖြလမှတစ်နှစ်ထိ☐ တစ်နှစ်နှင့်အထက်☐ | အတိုးမဲ့☐ ၁မှ၂ % ☐ ၂မှ၅% ☐ ၅မှ၁၀ % ☐ ၁၀% ထက်☐ | လိုအပ်သည် ☐ မလိုအပ်ပါ☐ | နည်းသည်☐ ရှိသည်☐ မရှိပါ☐ |
| | ကာလတိုချေးငွေ☐ ကာလလတ်ချေးငွေ☐ ကာလရှည်ချေးငွေ☐ | ၃-ဖြလအတွင်း☐ ဖြလမှတစ်နှစ်ထိ☐ တစ်နှစ်နှင့်အထက်☐ | အတိုးမဲ့☐ ၁မှ၂ % ☐ ၂မှ၅% ☐ ၅မှ၁၀ % ☐ ၁၀% ထက်☐ | လိုအပ်သည် ☐ မလိုအပ်ပါ☐ | နည်းသည်☐ ရှိသည်☐ မရှိပါ☐ |
| | ကာလတိုချေးငွေ☐ ကာလလတ် | နေ့စဉ်☐ လစဉ်☐ ၃-ဖြလအတွင်း | အတိုးမဲ့☐ ၁မှ၂ % ☐ ၂မှ၅% ☐ | လိုအပ်သည် ☐ မလိုအပ်ပါ☐ | နည်းသည်☐ ရှိသည်☐ မရှိပါ☐ |

| ချေးငွေရရှိနိုင်သည့် နေရာ | ငွေကြေးဝန်ဆောင်မှုအမျိုးအစား | ပြန်လည်ပေးဆပ်ရမည့်ကာလ | အတိုးနှုန်း (လ) | အပေါင်ခံပစ္စည်းလိုအပ်မှု | ချေးငွေရရန် အခက်အခဲများ |
|---|---|---|---|---|---|
| | ချေးငွေ□ကာလရှည်ချေးငွေ□ | □ ဖြေလမှတစ်နှစ်ထိ □ တစ်နှစ်နှင့်အထက်□ | ၅မှ၁၀ % □ ၁၀% ထက်□ | | |
| | ကာလတိုချေးငွေ□ ကာလလတ်ချေးငွေ□ကာလရှည်ချေးငွေ□ | နေ့စဉ်□ လစဉ်□ ၃-ဖြေလအတွင်း □ ဖြေလမှတစ်နှစ်ထိ □ တစ်နှစ်နှင့်အထက်□ | အတိုးမဲ့□ ၁မှ၂ % □ ၂မှ၅% □ ၅မှ၁၀ % □ ၁၀% ထက်□ | လိုအပ်သည် □ မလိုအပ်ပါ□ | နည်းသည်□ ရှိသည်□ မရှိပါ□ |
| | ကာလတိုချေးငွေ□ ကာလလတ်ချေးငွေ□ကာလရှည်ချေးငွေ□ | နေ့စဉ်□ လစဉ်□ ၃-ဖြေလအတွင်း □ ဖြေလမှတစ်နှစ်ထိ □ တစ်နှစ်နှင့်အထက်□ | အတိုးမဲ့□ ၁မှ၂ % □ ၂မှ၅% □ ၅မှ၁၀ % □ ၁၀% ထက်□ | လိုအပ်သည် □ မလိုအပ်ပါ□ | နည်းသည်□ ရှိသည်□ မရှိပါ□ |

**ရင်းမြစ် ... (၁) ဦးတည်အုပ်စုဆွေးနွေးခြင်း - ရပ်မိရပ်ဖအုပ်စု၊လယ်သမားအုပ်စု၊ အမျိုးသမီးအုပ်စု၊ စိုက်ပျိုးမွေးမြူရေးမဟုတ်သောဝင်ငွေရလုပ်ငန်းများလုပ်ကိုင်သူအုပ်စု၊(၂) သက်ဆိုင်ရာငွေကြေး ဝန်ဆောင်မှုပေးသောအဖွဲ့များ။မှတ်ချက်။။။မြန်မာ့စီးပွားရေးဘဏ်၏သတ်မှတ်ချက်အရကာလတိုချေးငွေဆိုသည်မှာ<u>အနည်းဆုံးတစ်ရက်မှအများဆုံးတစ်နှစ်အထိ</u>၊ကာလလတ်ချေးငွေဆိုသည်မှာ<u>၃နှစ်မှ၅နှစ်အထိ</u>၊ကာလရှည်ချေးငွေဆိုသည်မှာ<u>၅နှစ်မှ၁၀နှစ်အထိ</u>ဟုသတ်မှတ်ထားပါသည်။အကယ်၍၁၀နှစ်ကာလအထက်ရှည်ကြာစွာချေးပေးသောချေးငွေများရှိခဲ့သောကာလရှည်ချေးငွေတွင်သာထည့်သွင်းပေးရန်ဖြစ်ပါသည်။**

**လေ့လာတွေ့ရှိချက်။ ။ မုန်ပင်ဆည်** ကျေးရွာသည်ချေးငွေရရှိနိုင်ခြင်းမှာ အသင့်အတင့်ရှိသော်လည်း အများစုမှာကာလတိုဖြစ်သဖြင့်အခက်အခဲရှိပါသည်။

**(စ) ပတ်ဝန်းကျင်နှင့်သဘာဝရင်းမြစ်များစီမံခန့်ခွဲမှု**

**(စ-၁) ပတ်ဝန်းကျင်နှင့်သဘာဝရင်းမြစ်များစီမံခန့်ခွဲမှုအတွက်လက်ရှိအလေ့အကျင့်နှင့်အခက်အခဲများ**

**ဇယား(၂၉)သဘာဝပတ်ဝန်းကျင်နှင့်သဘာဝရင်းမြစ်စီမံခန့်ခွဲမှုအတွက်လက်ရှိအလေ့အကျင့်နှင့် အခက်အခဲများ**

| အခြေအနေ | အခက်အခဲ | အန္တရာယ်ရှိမှု (အခက်အခဲ“ရှိ” ဟုဖြေဆိုထားပါကဖြေဆိုရန်။ “မရှိ” ဟုဖြေဆိုထားပါကဖြေရန်မလို။)) |
|---|---|---|
| မြေဆီဩဇာအခြေအနေ | ရှိ□မရှိ✓ | မြင့်□လတ်□နိမ့်✓ |
| အပင်မျိုးစိတ်များ | ရှိ□မရှိ✓ | မြင့်□လတ်□နိမ✓့□ |
| ဖျက်ပိုးနှင့်ရောဂါကာကွယ်ထိန်းချုပ်မှု | ရှိ□မရှိ✓ | မြင့်□လတ်□နိမ့်✓ |
| ရေအရင်းအမြစ် | ရှိ✓မရှိ□ | မြင့်□လတ်□နိမ့်✓ |
| ငါးမျိုးကွဲများ | ရှိ□မရှိ✓ | မြင့်□လတ်□နိမ့်□ |
| အခြားတိရစ္ဆာန်မျိုးကွဲများ | ရှိ□မရှိ✓ | မြင့်□လတ်□နိမ့်□ |
| စွန့်ပစ်ပစ္စည်းစီမံခန့်ခွဲမှု | ရှိ✓မရှိ□ | မြင့်□လတ်✓နိမ့်□ |

**ရင်းမြစ် … ဦးတည်အုပ်စုဆွေးနွေးခြင်း – ရပ်မိရပ်ဖအုပ်စု၊လယ်သမားအုပ်စု။**

**လေ့လာတွေ့ရှိချက်။** ။ကျေးရွာတွင်ပတ်ဝန်းကျင်နှင့်သဘာဝအရင်းမြစ်များမှာစွန့်ပစ်ပစ္စည်းစီမံခန့်ခွဲမှုအတွက် အခက်အခဲရှိသော်လည်း အန္တရာယ်ရှိမှုမှာ အလယ်အလတ်ရှိပါသည်။

**(ဆ) ပညာရေး**

**(ဆ-၁) ပညာရေးနှင့်စာတတ်မြောက်မှု**

**ဇယား (၃၀) မူလတန်း၊အလယ်တန်း၊အထက်တန်းနှင့်တက္ကသိုလ်အဆင့်စာတတ်မြောက်မှုနှုန်း**

| အတန်းပညာပြီးမြောက်မှု | ကျား | မ | ပေါင်း |
|---|---|---|---|
| စာမတတ်သူဦးရေ | ၃ | ၄ | ၇ |
| မူလတန်းအဆင့်ရှိသူဦးရေ | ၃၄ | ၇၄ | ၁၀၈ |
| အလယ်တန်းအဆင့်ရှိသူဦးရေ | ၅၃ | ၄၂ | ၉၅ |
| အထက်တန်းအဆင့်ရှိသူဦးရေ | ၂၅ | ၃၁ | ၅၆ |
| တက္ကသိုလ်/ကောလိပ်အဆင့်ရှိသူဦးရေ | ၁၂ | ၂၃ | ၃၅ |

**ရင်းမြစ် … အိမ်ထောင်စုစာရင်းကောက်ယူမှု။**

**မှတ်ချက်။** ။ ဤဇယားကိုဖြည့်သွင်းရာတွင် ပြည်ထောင်စုသမ္မတမြန်မာနိုင်ငံတော်အစိုးရ၊ ပညာရေးဝန်ကြီးဌာနမှအသိအမှတ်ပြုထားသောအတန်းပညာတက်ရောက်ပြီး/တက်ရောက်ဆဲသူများကိုသာဖြည့်သွင်းရန်ဖြစ်ပါသည်။ **ဖော်ပြပါအချက်နှင့်ကိုက်ညီချင်းမရှိခဲ့သော်ဇယားတွင်ဖြည့်သွင်းခြင်းမရှိဘဲ လေ့လာတွေ့ရှိချက်တွင်သာ မှတ်ချက်အနေဖြင့် ဖော်ပြရန်ဖြစ်ပါသည်။ အတန်းပညာပြီးမြောက်မှုဆိုသည်မှာ တစ်ဦးတစ်ယောက်၏ ဘဝတွင်သင်ယူလေ့လာခဲ့သော နောက်ဆုံးပညာရေးအဆင့်/ အခြေအနေကိုဆိုလိုပါသည်။ဥပမာ-ယခုစာရင်းကောက်ယူချိန်တွင်အဋ္ဌမတန်း (Grade 8)တွင်ပညာသင်ကြား နေသည်ပါက“အလယ်တန်းအဆင့်ရှိသူဦးရေ”တွင်လည်းကောင်းတတိယတန်း(Grade 3) တွင် ပညာသင်ကြားနေပါက(သို့မဟုတ်)ရေးတတ်ဖတ်တတ်အဆင့်သာ (ဥပမာ-ဘုန်းကြီးကျောင်းထွက်) ရှိသည်ဆိုပါက**

**“မူလတန်းအဆင့်ရှိသူဦးရေ”တွင်သာထည့်သွင်းရပါမည်။“ဘုန်းကြီးကျောင်းသင်ပညာရေး (ဘက–ကျောင်း)”ကို ဆည်းပူးခဲ့၊ ဆည်းပူးဆဲဖြစ်ပါက သက်ဆိုင်ရာအတန်းပညာအဆင့်အလိုက်** ထည့်သွင်းရပါမည်။ စတုတ္ထတန်း(Grade4) **အောင်မြင်ပြီးအလယ်တန်းပညာဆက်လက်သင်ကြားခြင်း မရှိပါက“မူလတန်းအဆင့် ရှိသူဦးရေ”တွင်သာထည့်သွင်းရပါမည်။အခြေခံပညာမူလတန်းပညာကိုသင်ယူပြီးဆုံးသင့်သည့်အရွယ်ကိုကျော်လွန်ပြီးဖြစ်သော်လည်းစာလုံးဝမတတ်ပါက“စာမတတ်သူဦးရေ”တွင်သာဖြည့်သွင်းရန်ဖြစ်ပါသည်။**

**လေ့လာတွေ့ရှိချက်။ ။ မုန်ပင်ဆည်** ကျေးရွာတွင် အတန်းပညာပြီးမြောက်မှုနှုန်းမှာ လူဦးရေ၏(၂၃%) ရှိကြောင်း လေ့လာတွေ့ရှိရပါသည်။

**(ဆ–၂)ကျောင်းတက်နှုန်း**

**ဇယား (၃၁) ကျောင်းတက်နှုန်း**

| ပညာရေးအဆင့်အတန်း | ကျား | မ | ပေါင်း |
|---|---|---|---|
| မူလတန်း | ၁၉ | ၁၁ | ၃၀ |
| အလယ်တန်း | ၁၃ | ၁၀ | ၂၃ |
| အထက်တန်း | ၇ | ၁၀ | ၁၇ |
| တက္ကသိုလ်/ကောလိပ် | ၂ | ၁၁ | ၁၃ |

**ရင်းမြစ် ... (၁) ကျောင်းဝင်စာရင်း၊ (၂) ဆယ်အိမ်မှူးများ။**

**မှတ်ချက်။ ။** ဤဇယားကိုဖြည့်သွင်းရာတွင် ပြည်ထောင်စုသမ္မတမြန်မာနိုင်ငံတော်အစိုးရ၊ ပညာရေးဝန်ကြီးဌာနမှ အသိအမှတ်ပြုထားသောစာသင်ကျောင်းများ၊ တက္ကသိုလ်ကောလိပ်များတွင် ပညာ တက်ရောက်နေသူများကိုသာ ဖြည့်သွင်းရန်ဖြစ်ပါသည်။ **၄င်းအပြင်“ဘုန်းကြီးကျောင်းသင်ပညာရေး” ကိုသင်ယူဆည်းပူးနေသောကျောင်းသူ/သားများကိုအခြေခံပညာဦးစီးဌာနမှသတ်မှတ်ထားသောပညာရေးစနစ်/အဆင့်သတ်မှတ်ချက်များနှင့်အညီသတ်မှတ်ဖြည့်သွင်းရန်ဖြစ်ပါသည်။**

**လေ့လာတွေ့ရှိချက်။ ။** မုန်ပင်ဆည်ကျေးရွာတွင် ကျောင်းတက်မှုနှုန်းမှာ အသင့်အတင့်ရှိကြောင်း လေ့လာတွေ့ရှိရပါသည်။

**(ဆ–၃)စာသင်ကျောင်းဆောင်အခြေအနေနှင့်ဝန်ဆောင်မှုများ**

**ဇယား (၃၂) စာသင်ကျောင်းဆောင်အခြေအနေနှင့်ဝန်ဆောင်မှုများ**

| အကြောင်းအရာ | ကျောင်းအဆင့် |
|---|---|
| က။ကျောင်းအဆင့် | မူလတန်းမူလွန်☐အလယ်တန်း(ခွဲ) အလယ်တန်း✓<br>အထက်တန်း(ခွဲ) ☐အထက်တန်း |
| ခ။ရွာမှအကွာအဝေး (မိုင်) | ၀မှ၁မိုင်☐✓<br>၁မိုင်မှ၃မိုင်☐<br>၁၅မိုင်မှ၂၀မိုင်<br>၂၀မိုင်အထက်☐ |
| ဂ။သယ်ယူပို့ဆောင်ရေးဝန်ဆောင်မှု | ခြေလျင်✓☐စက်ဘီး☐✓<br>ဆိုင်ကယ်✓ကား☐ |

| အကြောင်းအရာ | ကျောင်းအဆင့် | | |
|---|---|---|---|
| ဃ။စာသင်ကျောင်း၏စုစုပေါင်းကြမ်းခင်းဧရိယာ (စတုရန်းပေ)* | | | |
| င။အမိုး၊နံရံ၊အခင်းအရည်အသွေး | ကောင်း✓□သင့်ညံ့□ | | |
| စ။ကျောင်းသုံးပရိဘောဂလုံလောက်မှု | လုံလောက်မှုရှိသည်✓<br>မလုံလောက်ပါ□ | | |
| ဆ။ကျောင်းအိမ်သာအခြေအနေ | ကောင်း✓သင့်□<br>ညံ့□မရှိ□ | | |
| ဈ။ကျောင်းအာဟာရတိုက်ကျွေးမှု | တိုက်ကျွေးမှုရှိသည်✓<br>တိုက်ကျွေးမှုမရှိပါ | | |
| ဇ။ကျောင်းဆရာ/မဦးရေ | **ကျား** | **မ** | **ပေါင်း** |
| အစိုးရခန့် | | | |
| ကျေးရွာခန့် | ၂ | ၇ | ၉ |

ရင်းမြစ် ... (၁) ဦးတည်အုပ်စုဆွေးနွေးခြင်း - ရပ်မိရပ်ဖအုပ်စု၊ (၂) မိဘဆရာအသင်း။

မှတ်ချက်။။။ကျေးရွာတွင်စာသင်ကျောင်းမရှိပါက (က၊ခ၊ဂ) ကိုသာဖြေဆိုရပါမည်။ စာသင်ကျောင်း၏စုစုပေါင်းကြမ်းခင်းဧရိယာ (စတုရန်းပေ = အလျား × အနံ) သည်စာသင်ကျောင်းတစ်ကျောင်း အတွင်းရှိကျောင်းအဆောက်အဦအားလုံး၏စုစုပေါင်းဧရိယာကိုဆိုလိုသည်။

လေ့လာတွေ့ရှိချက်။ ။ မုန်ပင်ဆည်ကျေးရွာသည် အလယ်တန်းကျောင်းခွဲရှိသော်လည်း ဆရာ/ဆရာမများ မှာ အစိုးရခန့်များမရှိကြောင်း တွေ့ရပါသည်။

(ဆ-၄) ပညာရေးအခက်အခဲနှင့်ပြဿနာများ

ဇယား (၃၃) ပညာရေးအခက်အခဲနှင့်ပြဿနာများ

| အခက်အခဲ/ ပြဿနာ | ရှင်းလင်းချက် |
|---|---|
| ကျောင်းဆရာ/မရရှိနိုင်မှု | လုံလောက်✓မလုံလောက်□ |
| တပည့် - ဆရာအချိုး | ၄၀: ၁အောက်□၄၀: ၁အထက်✓ |
| မူလတန်းပညာကျောင်းထွက်နှုန်း | မရှိ✓နည်း□လတ်□များ□ |
| မသန်စွမ်းသူများအတွက်ပညာရေးအထူးအစီအစဉ် | ရှိ□မရှိ✓ |
| ကျောင်းသုံးစာအုပ်နှင့်စာရေးကိရိယာ | လုံလောက်✓မလုံလောက် |
| ဆင်းရဲသောမိသားစုများအတွက်ကျောင်းစရိတ်မတတ်နိုင်မှု | မြင့်□အသင့်အတင့်✓ |
| ကျောင်းအားကစားဆိုင်ရာပစ္စည်းများလက်လှမ်းမီမှု | မရှိ□နည်း✓ |
| မိဘဆရာအသင်း၏အခန်းကဏ္ဍ | ကောင်း✓သင့်ညံ့□ |
| ဘေးအန္တရာယ်ကြောင့်ပျက်စီးခြင်း | မရှိ✓နည်း□လတ်□များ□ |

ရင်းမြစ် ... (၁) ဦးတည်အုပ်စုဆွေးနွေးခြင်း - ရပ်မိရပ်ဖအုပ်စု၊ (၂) မိဘဆရာအသင်း။

လေ့လာတွေ့ရှိချက်။ ။ မုန်ပင်ဆည်ကျေးရွာတွင် ဆရာ/ဆရာမအင်အား လုံလောက်၍ မိဘဆရာအသင်း အဖွဲ့များ

စည်းလုံးညီညွတ်မှုရှိကြောင်း လေ့လာတွေ့ရှိရပါသည်။

## (၈) ကျန်းမာရေးနှင့်အာဟာရ

### (၈-၁) အဖြစ်များသောရောဂါများ

ဇယား (၃၄) အဖြစ်များသောရောဂါများ

| # | ရောဂါ | ပျံ့နှံ့မှု/ဖြစ်ပွားမှု |
|---|---|---|
| ၁ | ဝမ်းပျက်ဝမ်းလျှောက | မြင့်□ နိမ့်✓ မရှိ |
| ၂ | သွေးလွန်တုပ်ကွေး | မြင့်□ နိမ့်✓ မရှိ□ |
| ၃ | ငှက်ဖျား | မြင့်□ နိမ့်□ မရှိ✓ |
| ၄ | အသက်ရှူလမ်းကြောင်းကူးစက်ရောဂါ | မြင့်□ နိမ့်□ မရှိ✓ |
| ၅ | HIV, AIDS, လိင်မှတဆင့်ကူးစက်နိုင်သောရောဂါများ | မြင့်□ နိမ့်□ မရှိ✓ |
| ၆ | တီဘီ | မြင့်□ နိမ့်□ မရှိ✓ |
| ၇ | ဆီးချို | မြင့်□ နိမ့်✓ မရှိ |
| ၈ | သွေးတိုး | မြင့်□ နိမ့်✓ မရှိ□ |
| ၉ | အသည်းရောဂါ ( ဘီ၊စီ) | မြင့်□ နိမ့်□ မရှိ✓ |
| ၁၀ | အာဟာရချို့တဲ့မှု | မြင့်□ နိမ့်□ မရှိ✓ |
| ၁၁ | အခြားကူးစက်နိုင်သောရောဂါများ | မြင့်□ နိမ့်□ မရှိ✓ |

ရင်းမြစ် ... (၁) ဦးတည်အုပ်စုဆွေးနွေးခြင်း - ရပ်မိရပ်ဖအုပ်စု၊အမျိုးသမီးအုပ်စု (၂) ကျေးလက်ကျန်းမာရေးဌာန/ကျေးလက်ကျန်းမာရေးဌာနခွဲ။

**လေ့လာတွေ့ရှိချက်။** ။ကျေးရွာတွင်အဖြစ်များဆုံးရောဂါများမှာဆီးချိုနှင့်သွေးတိုးဖြစ်ပြီးမိုးရာသီတွင် ဝမ်းပျက်ဝမ်းလျှောနှင့်သွေးလွန်တုတ်ကွေးရောဂါများကလေးငယ်တွင်အဖြစ်များဆုံးလေ့လာတွေ့ရှိရပါသည်။

### (၈-၂) လွန်ခဲ့သော (၁၂) လအတွင်းကာကွယ်ဆေးထိုးနှံမှု

ဇယား (၃၅) လွန်ခဲ့သော (၁၂) လအတွင်းကာကွယ်ဆေးထိုးနှံမှု

| စဉ် | ကာကွယ်ဆေးထိုးခြင်း(ရှိ၊မရှိအမှန်ခြစ်ရန်) | ရှိ | မရှိ |
|---|---|---|---|
| ၁ | အဆုတ်ရောဂါ | | ✓ |
| ၂ | ဆုံဆို့ကြက်သွေး၊မေးခိုင်နှင့်အသည်းရောင်အသားဝါ | ✓ | |
| ၃ | ပိုလီယိုရောဂါ | ✓ | |
| ၄ | မေးခိုင် (ကိုယ်ဝန်ဆောင်ကာလအတွင်း) | ✓ | |
| ၅ | ဝက်သက်ရောဂါ | ✓ | |
| ၆ | အခြားစုပေါင်းကာကွယ်ဆေးထိုးနှံမှု | ✓ | |
| ၇ | အာဟာရမှတ်တမ်းယူမှု (အရပ်အမြင့်၊အလေးချိန်၊လက်မောင်းပတ်) | | ✓ |
| ၈ | အာဟာရပညာပေးအစီအစဉ် | | ✓ |

ရင်းမြစ် ... (၁) ဦးတည်အုပ်စုဆွေးနွေးခြင်း - ရပ်မိရပ်ဖအုပ်စု၊အမျိုးသမီးအုပ်စု၊ (၂) ကျေးလက်ကျန်းမာရေးဌာန/ကျေးလက်ကျန်းမာရေးဌာနခွဲ။

**လေ့လာတွေ့ရှိချက်။** ။ ကျေးရွာတွင်ကျန်းမာရေးနှင့်ပတ်သက်သော ကာကွယ်ဆေးထိုးနှံခြင်းများ ရှိပါသည်။

သို့သော်ကျန်းမာရေးနှင့်ပတ်သက်သောဟောပြောပေးမှာနည်းပါးလှပါသည်။

**(ဇ-၃) ကျန်းမာရေးအထောက်အပံ့များ(ဆေးရုံ/ဆေးပေးခန်းများ)**

**ဇယား (၃၆) ကျန်းမာရေးအထောက်အပံ့နှင့်ဝန်ဆောင်မှုများ**

| ကျန်းမာရေးဝန်ဆောင်မှု | ခရီးအကွာအဝေး (မိုင်) | အခန်း/ကုတင်လုံလောက်မှု |
|---|---|---|
| ကျေးလက်ကျန်းမာရေးဌာန/ ဌာနခွဲ | ၀မှ၁မိုင်☐✓<br>၁မိုင်မှ၃မိုင်<br>၃မိုင်မှ၅မိုင်<br>၅မိုင်မှ၁၀မိုင်☐<br>၁၀မိုင်အထက်☐ | ရှိ☐<br>မရှိ✓ |
| တိုက်နယ်ဆေးရုံ | ၀မှ၁မိုင်☐<br>၁မိုင်မှ၃မိုင်<br>၃မိုင်မှ၅မိုင်☐<br>၅မိုင်မှ၁၀မိုင်<br>၁၀မိုင်အထက်☐ | ရှိ☐<br>မရှိ☐ |
| မြို့နယ်ဆေးရုံ | ၀မှ၁မိုင်☐<br>၁မိုင်မှ၃မိုင်<br>၃မိုင်မှ၅မိုင်☐<br>၅မိုင်မှ၁၀မိုင်☐✓<br>၁၀မိုင်အထက် | ရှိ☐<br>မရှိ✓ |
| ဆေးဆိုင် | ရွာတွင် (သို့မဟုတ်)<br>ရွာအနီးအနားတွင်ဆေးဆိုင်ရှိသည်✓<br>ရွာတွင် (သို့မဟုတ်)<br>ရွာအနီးအနားတွင်ဆေးဆိုင်မရှိပါ☐ | ဆေးဆိုင်တွင်ဆေး၀ါးများကိုစနစ်တကျသိုလှောင်ထားသည်✓<br><br>ဆေးဆိုင်တွင်ဆေး၀ါးများကိုစနစ်တကျသိုလှောင်ထားခြင်းမရှိပါ☐ |

**ရင်းမြစ် ... (၁) ဦးတည်အုပ်စုဆွေးနွေးခြင်း - ရပ်မိရပ်ဖအုပ်စု၊အမျိုးသမီးအုပ်စု၊ (၂) ကျေးလက်ကျန်းမာရေးဌာန/ ကျေးလက်ကျန်းမာရေးဌာနခွဲ။**

**လေ့လာတွေ့ရှိချက်။ ။ မုန်ပင်ဆည်** ကျေးရွာတွင် ကျေးလက်ဆေးပေးခန်းမရှိသော်လည်း ဆေးဆိုင်အနီးအနားတွင်ရှိပြီး ဆေးများစနစ်တကျသိုလှောင်ထားကြောင်း လေ့လာတွေ့ရှိရပါသည်။

**(စျ) ရေနှင့်ပတ်ဝန်းကျင်သန့်ရှင်းရေး**

**(စျ-၁) သောက်သုံးရေရရှိမှု**

**ဇယား (၃၇) သောက်သုံးရေရရှိနိုင်မှု**

| ရေရရှိနိုင်မှု | အသုံးပြုသော အိမ်ထောင်စု | သောက်သုံးရေ အရည်အသွေး စမ်းသပ် စစ်ဆေးထားမှု (စနစ်တကျ စမ်းသပ် စစ်ဆေးထားမှု ရှိပါက "ရှိ"၊ မရှိပါက "မရှိ" ) | ရေ အရည်အသွေး (သောက်သုံးရေ အရည်အသွေး စမ်းသပ်စစ်ဆေးထားမှုတွင် "ရှိ" ဟု ဖြေဆို ထားပါက ဖြေဆိုရန်။ "မရှိ" ဟု ဖြေဆိုထား ပါက ဖြေရန်မလို) | သောက်သုံးရေ ရရှိနိုင်မှုနှင့် လုံလောက် မှု အခြေအနေ (ရာသီမရွေး ရပါက နွေ၊ မိုးနှင့် ဆောင်း ရာသီသုံးမျိုးလုံးကို ရွေးပေးပါရန်) |
|---|---|---|---|---|
| ရေတွင်း | ၁၀၀ | ရှိ✓ မရှိ☐ | ကောင်း☐ သင့်✓ ညံ့☐ | နွေ ✓<br>မိုး ✓<br>ဆောင်း ✓ |
| အဝိစိတွင်း/ စက်တပ် | | ရှိ☐ မရှိ☐ | ကောင်း☐ သင့်☐ ညံ့☐ | နွေ ☐<br>မိုး ☐<br>ဆောင်း ☐ |
| အဝိစိတွင်း/ တုံကင် | | ရှိ☐ မရှိ☐ | ကောင်း☐ သင့်☐ ညံ့☐ | နွေ ☐<br>မိုး ☐<br>ဆောင်း ☐ |
| မိုးရေ သိုလှောင်ကန် | | ရှိ☐ မရှိ☐ | ကောင်း☐ သင့်☐ ညံ့☐ | နွေ ☐<br>မိုး ☐<br>ဆောင်း ☐ |
| မြစ်/ချောင်းေ ေ | | ရှိ☐ မရှိ☐ | ကောင်း☐ သင့်☐ ညံ့☐ | နွေ ☐<br>မိုး ☐<br>ဆောင်း ☐ |
| ရေကန် | | ရှိ☐ မရှိ☐ | ကောင်း☐ သင့်☐ ညံ့☐ | နွေ ☐<br>မိုး ☐<br>ဆောင်း ☐ |
| စိမ့်စမ်းရေ | | ရှိ☐ မရှိ☐ | ကောင်း☐ သင့်☐ ညံ့☐ | နွေ ☐<br>မိုး ☐<br>ဆောင်း ☐ |

**ရင်းမြစ်... (၁) အိမ်ထောင်စုစာရင်းကောက်ယူမှု၊ (၂) ဦးတည်အုပ်စုဆွေးနွေးခြင်း -**

**ရပ်မိရပ်ဖအုပ်စု၊အမျိုးသမီးအုပ်စု၊ (၃) ကျေးရွာသယံဇာတပြမြေပုံ။**

**လေ့လာတွေ့ရှိချက်။** ။ ကျေးရွာတွင်သောက်သုံးရေရရှိနိုင်မှုမှာ အသင့်အတင့်ရှိပါသည်။

**(စျ-၂) သန့်ရှင်းရေးအခြေအနေ (အိမ်သာအမျိုးအစားနှင့်အိမ်ထောင်စုအရေအတွက်)**

**ဇယား (၃၈) အိမ်သာအမျိုးအစား**

| သုံးစွဲနိုင်သောအိမ်သာအမျိုးအစား | သုံးစွဲနိုင်သောအိမ်ထောင်စု |
|---|---|
| **သန့်ရှင်းသောယင်လုံအိမ်သာသုံးစွဲမှု** | |

| သုံးစွဲနိုင်သောအိမ်သာအမျိုးအစား | သုံးစွဲနိုင်သောအိမ်ထောင်စု |
|---|---|
| ရေဆွဲအိမ်သာ | |
| ရေလောင်း/ယင်လုံအိမ်သာ | ၁၀၆ |
| **မသန့်ရှင်းသောယင်လုံအိမ်သာသုံးစွဲမှု** | |
| တွင်း/ဧလားအိမ်သာ | |
| တွင်းမရှိအိမ်သာ | |
| အိမ်သာမရှိ | |

**ရင်းမြစ်... (၁) အိမ်ထောင်စုစာရင်းကောက်ယူမှု၊ (၂) ဦးတည်အုပ်စုဆွေးနွေးခြင်း - ရပ်မိရပ်ဖအုပ်စု၊အမျိုးသမီးအုပ်စု၊ (၃) ကျေးလက်ကျန်းမာရေးဌာန/ကျေးလက်ကျန်းမာရေးဌာနခွဲ။**

**လေ့လာတွေ့ရှိချက်။ ။ မုန်ပင်ဆည်** ကျေးရွာတွင် အိမ်ထောင်စုအားလုံးနီးပါးသည် ရေလောင်း ယင်လုံအိမ်သာ သုံးစွဲကြပါသည်။

**(ည) ကျား – မရေးရာ**

**ဇယား (၃၉) ကျား – မရေးရာ**

| # | ကျေးရွာ၏လူမှုစီးပွားဖွံ့ဖြိုးစေရေးအတွက်အမျိုးသမီးများ၏ စွမ်းဆောင်ရည်မြှင့်သင့်သောအချက်များ | ဦးတည်အုပ်စုဆွေးနွေးပွဲတွင်တက်ရောက်သူများမှမှန်သည်ဟုယူဆသောတစ်ခုကို ရွေးပေးပါရန် | |
|---|---|---|---|
| ၁ | ကျေးရွာစီမံအုပ်ချုပ်မှုစနစ်တွင်အမျိုးသမီးများတက်ကြွစွာပါ ဝင်မှု/ခေါင်းဆောင်မှု | ရှိ☐ | မရှိ✓ |
| ၂ | ကျေးရွာဖွံ့ဖြိုးရေးလုပ်ငန်းများနှင့်အဖွဲ့အစည်းများတွင်အမျိုးသမီးများတက်ကြွစွာပါဝင်ဆောင်ရွက်မှု | ရှိ✓ | မရှိ |
| ၃ | လွန်ခဲ့သောနှစ်အတွင်းကျေးရွာအတွင်းရှိမိန်းကလေးများ/အမျိုးသမီးများအား သံသယဖြစ်ဖွယ်အကြမ်းဖက်မှု (သို့) တိုင်ကြားမှုများ | ရှိ☐ | မရှိ✓ |
| ၄ | အမျိုးသမီးရေးရာအကြမ်းဖက်မှုများအတွက်ဥပဒေနှင့်တရားမျှတမှုဆိုင်ရာများအတွက်လူထု၏အသိအမြင်ရှိမှု | ရှိ☐ | မရှိ✓ |
| ၅ | အမျိုးသမီးများသတင်းအချက်အလက်နှင့်သင်တန်းများလက်လှမ်းမီမှု (ဥပမာ- စိုက်ပျိုးရေးဆိုင်ရာ တိုးချဲ့ပညာပေးဝန်ဆောင်မှုများ၊အိမ်တွင်းမှုသက်မွေးသင်တန်းများ၊ဘေးအန္တရာယ်ကြိုတင်ပြင်ဆင်မှုနှင့်အသိအမြင်မြှင့်တင်ခြင်းများ) | ရှိ✓ | မရှိ |
| ၆ | အမျိုးသမီးများ၏ဘဏ်နှင့်ငွေကြေးဝန်ဆောင်မှုများလက်လှမ်းမီမှု | ရှိ☐ | မရှိ✓ |
| ၇ | စိုက်ပျိုးရေးနှင့်စိုက်ပျိုးရေးမဟုတ်သောကဏ္ဍများတွင်အမျိုးသားနှင့်အမျိုးသမီးများအတွက်တူညီသောအလုပ်အကိုင်အခွင့်အလမ်းများ | ရှိ☐ | မရှိ✓ |

| # | ကျေးရွာ၏လူမှုစီးပွားဖွံ့ဖြိုးစေရေးအတွက်အမျိုးသမီးများ ၏ စွမ်းဆောင်ရည်မြှင့်သင့်သောအချက်များ | ဦးတည်အုပ်စုဆွေးနွေးပွဲတွင်တက်ရောက်သူများမှမှန်သည်ဟုယူဆသောတစ်ခုကို ရွေးပေးပါရန် | |
|---|---|---|---|
| ၈ | အိမ်ထောင်စု (သို့) ကျေးရွာထက်ကျော်လွန်၍ အမျိုးသမီးများ ၏ ဦးဆောင်လှုပ်ရှားမှု | ရှိ□ | မရှိ✓ |

ရင်းမြစ် (၁) အဖွဲ့အစည်းများစာရင်း၊ (၂) ဦးတည်အုပ်စုဆွေးနွေးခြင်း- ရပ်မိရပ်ဖအုပ်စု၊အမျိုးသမီးအုပ်စု။

လေ့လာတွေ့ရှိချက်။ ။ မုန်ပင်ဆည် ကျေးရွာတွင်ကျေးရွာစီမံအုပ်ချုပ်မှုစနစ်တွင် အမျိုးသမီးများ ပါဝင်ခြင်းမရှိပဲ အခြားသာရေးနာရေးအဖွဲ့အစည်း များတွင်တက်ကြွစွာပူးပေါင်းဆောင်ရွက်မှု ရှိသည်ကိုလေ့လာတွေ့ရှိရပါသည်။

(၄) အခြေခံအဆောက်အဦများအခြေအနေ

(၄-၁) ကျေးရွာ၏လမ်းတည်ရှိမှု

ဇယား (၄၀) ကျေးရွာ၏လမ်းတည်ရှိမှုအခြေအနေ

| လမ်းအမျိုးအစား | အမျိုးအစား | အရည်အသွေး | တည်ဆောက်ခဲ့သောနှစ် | ရာသီအလိုက်သုံးစွဲနိုင်မှု | လမ်းအရှည် (မိုင်) | ဘေးအန္တရာယ်များကြောင့် ပျက်စီးမှုရှိပါကဖော်ပြရန် |
|---|---|---|---|---|---|---|
| ရွာတွင်းလမ်း | ၁✓၂□၃□၄□၅□ | ကောင်း□ သင့်□ညံ့✓ | ၆လမှ၁နှစ်□ ၂နှစ်မှ၅နှစ်□ ၅နှစ်အထက်✓ | ပွင့်လင်းရာသီတစ်နှစ်ပတ်လုံး✓ | ၀-၁မိုင်✓ ၁-၅မိုင် ၅-၁၀မိုင်□ ၁၀မိုင်အထက်□ | ရှိ မရှိ✓ |
| ချဉ်းကပ်လမ်း | ၁၂□၃□၄□၅□ | ကောင်း□ သင✓့်□ညံ့ | ၆လမှ၁နှစ်□ ၂နှစ်မှ၅နှစ်□ ၅နှစ်အထက်□ | ပွင့်လင်းရာ□ သီတစ်နှစ်ပတ်လုံး□ | ၀-၁မိုင် ၁-၅မိုင် ၅-၁၀မိုင်□ ၁၀မိုင်အထက်□ | ရှိ မရှိ□ |
| ရွာချင်းဆက်လမ်း | ၁□၂✓၃□၄□၅□ | ကောင်း□ သင့်ညံ့□✓ | ၆လမှ၁နှစ်□ ၂နှစ်မှ၅နှစ် ၅နှစ်အထက်✓ | ပွင့်လင်းရာ□သီတစ်နှစ်ပတ်လုံး✓ | ၀-၁မိုင်□ ၁-၅မိုင်✓ ၅-၁၀မိုင်□ ၁၀မိုင်အထက်□ | ရှိ ✓ မရှိ□ |
| ကုန်ထုတ်လမ်း | ၁✓၂□၃□၄□၅□ | ကောင်း□ သင့်□ညံ့✓ | ၆လမှ၁နှစ်□ ၂နှစ်မှ၅နှစ်□ | ပွင့်လင်းရာ□သီတစ်နှစ် | ၀-၁မိုင်□ ၁-၅မိုင်✓ | ရှိ✓ မရှိ□ |

| လမ်းအမျိုးအစားဝး | အမျိုးအစား | အရည်အသွေး | တည်ဆောက်ခဲ့သောနှစ် | ရာသီအလိုက်သုံးစွဲနိုင်မှု | လမ်းအရှည် (မိုင်) | ဘေးအန္တရာယ်များကြောင့် ပျက်စီးမှုရှိပါကဖော်ပြရန် |
|---|---|---|---|---|---|---|
| | | | ၅နှစ်အထက်✓ | ပတ်လုံး✓ | ၅-၁၀မိုင်□ ၁၀မိုင်အထက်□ | |

ရင်းမြစ်... ဦးတည်အုပ်စုဆွေးနွေးခြင်း - ရပ်မိရပ်ဖအုပ်စု။

မှတ်ချက်။။မြေသားလမ်း - ၁၊ကျောက်ခင်းလမ်း - ၂၊ကျောက်ချောလမ်း - ၃၊ကွန်ကရစ်လမ်း - ၄၊ကတ္တရာလမ်း - ၅ လေ့လာတွေ့ရှိချက်။ ။မုန်ပင်ဆည် ကျေးရွာသည် လမ်းပန်းဆက်သွယ်ရေးအနေဖြင့် အတန်အသင့်ကောင်းမွန်ပြီး ကုန်ထုတ်လမ်းမှာ ပြန်လည်ပြုပြင်ရန် လိုအပ်ကြောင်း တွေ့ရပါသည်။

(၄-၂) ကျေးရွာ၏တံတားတည်ရှိမှု

ဇယား (၄၁) ကျေးရွာ၏တံတားတည်ရှိမှုအခြေအနေ

| တံတားအမျိုးအစား | အရွယ်အစား (အလျား၊အနံ၊အမြင့်) | အရည်အသွေး | တည်ဆောက်ခဲ့သောနှစ် | ရာသီအလိုက်သုံးစွဲနိုင်မှု | ဘေးအန္တရာယ်များကြောင့် ပျက်စီးမှုရှိပါကဖော်ပြရန် |
|---|---|---|---|---|---|
| ဆိပ်ခံတံတားး | | ကောင်း□ သင့်□ ညံ့□ | ဖြလမှာနှစ်□ ၂နှစ်မှ၅နှစ်□ ၅နှစ်အထက်□ | ပွင့်လင်းရာသီ□တစ်နှစ်ပတ်လုံး□ | ရှိ□ မရှိ□ |
| ကွန်ကရစ်တံတား | | ကောင်း□ သင့်□ ညံ့□ | ဖြလမှာနှစ်□ ၂နှစ်မှ၅နှစ်□ ၅နှစ်အထက်□ | ပွင့်လင်းရာသီ□တစ်နှစ်ပတ်လုံး□ | ရှိ□ မရှိ□ |
| သစ်သားတံတား | | ကောင်း□ သင့်□ ညံ့□ | ဖြလမှာနှစ်□ ၂နှစ်မှ၅နှစ်□ ၅နှစ်အထက်□ | ပွင့်လင်းရာသီ□တစ်နှစ်ပတ်လုံး□ | ရှိ□ မရှိ□ |
| ကြိုးတံတား | | ကောင်း□ သင့်□ ညံ့□ | ဖြလမှာနှစ်□ ၂နှစ်မှ၅နှစ်□ ၅နှစ်အထက်□ | ပွင့်လင်းရာသီ□တစ်နှစ်ပတ်လုံး□ | ရှိ□ မရှိ□ |
| ဝါးတံတား | | ကောင်း□ သင့်□ ညံ့□ | ဖြလမှာနှစ်□ ၂နှစ်မှ၅နှစ်□ ၅နှစ်အထက်□ | ပွင့်လင်းရာသီ□တစ်နှစ်ပတ်လုံး□ | ရှိ□ မရှိ□ |

| တံတားအမျိုးအစား | အရွယ်အစား (အလျားxအနံxအမြင့်) | အရည်အသွေး | တည်ဆောက်ခဲ့သောနှစ် | ရာသီအလိုက်သုံးစွဲနိုင်မှု | ဘေးအန္တရာယ်များကြောင့် ပျက်စီးမှုရှိပါကဖော်ပြရန် |
|---|---|---|---|---|---|
| ရေပြွန် | | ကောင်း□<br>သင့်□<br>ညံ့□ | ဖြေမှာနှစ်□<br>၂နှစ်မှ၅နှစ်□<br>၅နှစ်အထက်□ | ပွင့်လင်းရာသီ□တစ်နှစ်ပတ်လုံး□ | ရှိ□<br>မရှိ□ |
| ရေကျော် | | ကောင်း□<br>သင့်□<br>ညံ့□ | ဖြေမှာနှစ်□<br>၂နှစ်မှ၅နှစ်□<br>၅နှစ်အထက်□ | ပွင့်လင်းရာသီ□တစ်နှစ်ပတ်လုံး□ | ရှိ□<br>မရှိ□ |

ရင်းမြစ်... ဦးတည်အုပ်စုဆွေးနွေးခြင်း - ရပ်မိရပ်ဖအုပ်စု။

လေ့လာတွေ့ရှိချက်။ ။ မုန်ပင်ဆည် ကျေးရွာတွင်တံတားများမရှိပါ။

(၄-၃) ရေကြောင်းသယ်ယူပို့ဆောင်ရေး

ဇယား (၄၂) ရေကြောင်းသယ်ယူပို့ဆောင်ရေး (အသုံးမပြုပါက အကွာအဝေး (မိုင်) အကွက်အောက်ရှိ အသုံးမပြုပါအကွက်တွင်✓ခြစ်ပါ)။

| သယ်ယူပို့ဆောင်ဝေး | အကွာအဝေး (မိုင်) | ယာဉ်အမျိုးအစား | ရာသီအလိုက်သုံးစွဲနိုင်မှု |
|---|---|---|---|
| မြစ်ကြောင်း | ၀မှ၁၀မိုင်□<br>၁၁မှ၂၀မိုင်□<br>၂၁မှ၅၀မိုင်□<br>၅၀မိုင်အထက်□<br>အသုံးမပြုပါ□ | ၁□၂□၃□ | ပွင့်လင်းရာသီ□တစ်နှစ်ပတ်လုံး□ |
| ပင်လယ်ရေကြောင်း | ၀မှ၁၀မိုင်□<br>၁၁မှ၂၀မိုင်□<br>၂၁မှ၅၀မိုင်□<br>၅၀မိုင်အထက်□<br>အသုံးမပြုပါ□ | ၁□၂□၃□ | ပွင့်လင်းရာသီ□<br>တစ်နှစ်ပတ်လုံး□ |
| အခြား (ချောင်း၊မြောင်း၊အင်း၊အိုင်) | ၀မှ၁၀မိုင်□<br>၁၁မှ၂၀မိုင်□<br>၂၁မှ၅၀မိုင်□<br>၅၀မိုင်အထက်□<br>အသုံးမပြုပါ□ | ၁□၂□၃□ | ပွင့်လင်းရာသီ□<br>တစ်နှစ်ပတ်လုံး□ |

ရင်းမြစ်... ဦးတည်အုပ်စုဆွေးနွေးခြင်း - ရပ်မိရပ်ဖအုပ်စု။

မှတ်ချက်။၁ - လှေ၊သမ္ဘာန်၊၂ - စက်လှေ၊၃ - သင်္ဘော။

လေ့လာတွေ့ရှိချက်။ ။မုန်ပင်ဆည် ကျေးရွာတွင် ရေကြောင်းသယ်ယူပို့ဆောင်ရေး မရှိပါ။

(၄-၄) သယ်ယူပို့ဆောင်ရေးယာဉ်များနှင့်ဝန်ဆောင်မှုများ

ဇယား (၄၃) သယ်ယူပို့ဆောင်ရေးယာဉ်များ

| ယာဉ်အမျိုးအစား | လှေ၊သမ္ဘာန် | စက်လှေ | စက်ဘီး | မော်တော်ဆိုင်ကယ် | သုံးဘီးဆိုင်ကယ် | ထော်လာဂျီ | ကား | မြင်းလှည်း | နွားလှည်း |
|---|---|---|---|---|---|---|---|---|---|
| အရေအတွက် | | | ၂၀ | ၉၇ | ၂ | | ၉ | ၉ | |

ရင်းမြစ်...အိမ်ထောင်စုစာရင်းကောက်ယူမှု။

လေ့လာတွေ့ရှိချက်။ ။ မုန်ပင်ဆည်ကျေးရွာတွင် သယ်ယူပို့ဆောင်ရေးအတွက် မော်တော်ဆိုင်ကယ်၊ ကား၊ သုံးဘီးဆိုင်ကယ်များကို အသုံးပြုပြီး စိုက်ပျိုးရေးအတွက် နွားလှည်းများကို အသုံးပြုကြပါသည်။

(၅) လျှပ်စစ်မီးရရှိမှု

ဇယား (၄၄) လျှပ်စစ်မီးရရှိမှုအခြေအနေ

| ရင်းမြစ် | အိမ်ထောင်စု | အမျိုးသမီးဦးဆောင်သည့် အိမ်ထောင်စု | ပြုပြင်ထိန်းသိမ်းရေးစနစ် | အခက်အခဲ |
|---|---|---|---|---|
| **မဟာဓာတ်အားလိုင်း** | ၈၇ | ၂၅ | ကောင်း✓သင့်□ညံ့□မဖြေဆို□ | ရှိ□မရှိ✓ |
| ဆိုလာစနစ် | | | ကောင်း✓သင့်□ညံ့□မဖြေဆို□ | ရှိ□မရှိ✓ |
| အသေးစားရေအားလျှပ်စစ် | | | ကောင်း□သင့်□ညံ့□မဖြေဆို□ | ရှိ□မရှိ□ |
| ဒီဇယ်သုံးအင်ဂျင် | | | ကောင်း□သင့်□ညံ့□မဖြေဆို□ | ရှိ□မရှိ□ |
| လေစွမ်းအင် | | | ကောင်း□သင့်□ညံ့□မဖြေဆို□ | ရှိ□မရှိ□ |
| ဇီဝလောင်စာ | | | ကောင်း□သင့်□ညံ့□မဖြေဆို□ | ရှိ□မရှိ□ |
| အမျိုးအမည်ခွဲခြားဖော်ပြခြင်းမပြုနိုင်သောလျှပ်စစ်ဓာတ်အားပေးစနစ် | | | ကောင်း□သင့်□ညံ့□မဖြေဆို□ | ရှိ□မရှိ□ |
| **လျှပ်စစ်မီးအသုံးမပြုနိုင်ဝေ** | ၁၀ | ၂ | ☒ | ☒ |

ရင်းမြစ်... (၁) အိမ်ထောင်စုစာရင်းကောက်ယူမှု၊ (၂) ဦးတည်အုပ်စုဆွေးနွေးခြင်း - ရပ်မိရပ်ဖအုပ်စု။

**လေ့လာတွေ့ရှိချက်။ ။ မုန်ပင်ဆည်** ကျေးရွာ၏ အိမ်ထောင်စု(၁၁၂)အိမ်ထောင်စုသည် မဟာဓါတ်အား လိုင်းကိုအသုံးပြုကြပြီး အချို့ အိမ်ထောင်စုများသည် လျှပ်စစ်မီးရရှိရန် လိုအပ်ကြောင်း လေ့လာတွေ့ ရှိရပါသည်။

**(၃) ဆက်သွယ်ရေးနှင့်သတင်းအချက်အလက်ဆိုင်ရာနည်းပညာ**

**ဇယား (၄၅) ဆက်သွယ်ရေးနှင့်သတင်းအချက်အလက်နည်းပညာအခြေအနေ**

| စဉ် | ဖုန်း | ရေဒီယို | တီဗွီ | ဂြိုလ်တုစလောင်း | အင်တာနက်လက်လှမ်းမီသည့်အိမ်ထောင်စု |
|---|---|---|---|---|---|
| အရေအတွက် | ၁၅၉ | ၆ | ၇၄ | ၅ | |

**ရင်းမြစ်... အိမ်ထောင်စုစာရင်းကောက်ယူမှု။**

**လေ့လာတွေ့ရှိချက်။ ။ မုန်ပင်ဆည်** ကျေးရွာသည်ဆက်သွယ်ရေးနှင့်သတင်းအချက်အလက်နည်းပညာ ရရှိမှုမှာ နည်းပညာရရှိမှုမှာ အသင့်အတင့်သာရှိကြောင်း လေ့လာတွေ့ရှိရပါသည်။

**(၄) ယဉ်ကျေးမှုနှင့်လူငယ်ဖွံ့ဖြိုးရေး**

**ဇယား (၄၆) ယဉ်ကျေးမှုနှင့်လူငယ်ဖွံ့ဖြိုးရေးအခြေအနေ**

| ယဉ်ကျေးမှုနှင့်လူငယ်ဖွံ့ဖြိုးရေးဆိုင်ရာများ | ဝန်ဆောင်မှု |
|---|---|
| လူငယ်များအနားယူအပန်းဖြေရန်နေရာများပျော်ပွဲရွှင်ပွဲများရှိခြင်း | ရှိ□မရှိ✓မဖြေဆိုပါ□ |
| လူမှုရေးလုပ်ငန်းများတွင်ပါဝင်မှု | ကောင်း✓သင့်□ညံ့□မဖြေဆိုပါ□ |
| ဘာသာရေးလုပ်ငန်းများတွင်ပါဝင်မှု | ကောင်း✓သင့်□ညံ့□မဖြေဆိုပါ□ |
| အားကစားနှင့်ကာယလေ့ကျင့်ခန်းများပြုလုပ်ရန်နေရာနှင့် အထောက်အကူပြုပစ္စည်းများရှိခြင်း | ကောင်း□သင့်အိမ်ထောင်စုအားလုံးညံ့□ မဖြေဆိုပါ✓ |
| ဖွံ့ဖြိုးရေးလုပ်ငန်းများတွင်ပါဝင်မှု | ကောင်း✓အိမ်ထောင်စုအားလုံးအိမ်ထောင်စု အားလုံးသင့်□ညံ့□မဖြေဆိုပါ |
| ရိုးရာဓလေ့ထုံးစံများနှင့်ယဉ်ကျေးမှုအမွေအနှစ်များထိန်းသိမ်းစောင့်ရှောက်ခြင်းတွင်ပါဝင်မှု | မရှိ□နည်း✓များ□ |
| စိတ်ဝင်စားရာများကိုမိမိကိုယ်တိုင်လေ့လာသင်ယူနိုင်မည့် နေရာများ၊လူငယ်ရိပ်သာများ၊စာကြည့်တိုက်များစသည်တို့ တွင်ဝင်ရောက်လေ့လာသင်ယူနိုင်ခြင်း | ရှိ✓မရှိ□မဖြေဆိုပါ□ |

**ရင်းမြစ်... ဦးတည်အုပ်စုဆွေးနွေးခြင်း - လူငယ်အုပ်စု။**

**လေ့လာတွေ့ရှိချက်။ ။ မုန်ပင်ဆည်** ကျေးရွာသည် လူမှုရေးလုပ်ငန်းများနှင့် ဘာသာရေးလုပ်ငန်း များတွင် တက်ကြွစွာပူပေါင်းပါဝင် ဆောင်ရွက်တတ်ကြောင်း လေ့လာတွေ့ရှိရပါသည်။

**(၈) ကျေးရွာတည်ငြိမ်ရေးနှင့်ဘေးကင်းလုံခြုံရေးအခြေအနေ**

**(၈-၁) လုံခြုံရေးဆိုင်ရာဝန်ဆောင်မှုများအားလက်လှမ်းမီမှု**

**ဇယား (၄၇) ဘေးကင်းလုံခြုံရေးဝန်ဆောင်မှုအထောက်အကူများအားလက်လှမ်းမီမှု**

| ဝန်ဆောင်မှုများ | ကျား | မ |
|---|---|---|
| တယ်လီဖုန်းလိုင်း၊တယ်လီဖုန်းတာဝါတိုင်များ၊ကြေးနန်းလိုင်း၊အင်တာနက်လိုင်း၊ရုပ်ပြင်သံကြားလိုင်း၊ရေဒီယိုလိုင်းစသောဆက်သွယ်ရေးနှင့်သတင်းအချက်အလက်ဖြန့်ဝေခြင်းဆိုင်ရာအထောက်အကူပြုအဝေဝေက်အဦများရှိခြင်းနှင့်လက်လှမ်းမီခြင်း | ရှိ□✓အိမ်ထောင်စုအားလုံးမရှိ□မဖြေဆိုပါ | ရှိ✓မရှိမဖြေဆိုပါ |
| အာမခံလုပ်ငန်းများ၏ဝန်ဆောင်မှုများကိုရရှိနိုင်ခြင်း | ရှိ□မရှိ✓မဖြေဆိုပါ | ရှိ□မရှိ✓မဖြေဆိုပါ |
| လူထုအခြေပြုသဘာဝဘေးအန္တရာယ်လေ့ကျင့် ချရေးအစီအစဉ် | ရှိ□မရှိ□✓မဖြေဆိုပါ | ရှိ□မရှိ□✓မဖြေဆိုပါ |
| ဆိုင်ကလုန်း (သို့) အရေးပေါ်အခြေအနေအကာအကွယ်များနှင့်လက်လှမ်းမီခြင်း | ရှိ□မရှိ✓□မဖြေဆိုပါ | ရှိ□မရှိ✓□မဖြေဆိုပါ |
| မှုခင်းများကာကွယ်တားဆီးလျော့ချရေးအတွက်ရဲဘက်ဆိုင်ရာများမှဝန်ဆောင်မှုပေးခြင်း | ရှိ□မရှိ✓□မဖြေဆိုပါ | ရှိ□မရှိ✓□မဖြေဆိုပါ |
| မီးဘေးအန္တရာယ်ကာကွယ်ခြင်းဆိုင်ရာဝန်ဆောင်မှုများနှင့်လက်လှမ်းမီခြင်း | ရှိ✓မရှိ□မဖြေဆိုပါ | ရှိ✓မရှိ□မဖြေဆိုပါ |

ရင်းမြစ်... ဦးတည်အုပ်စုဆွေးနွေးခြင်း - ရပ်မိရပ်ဖ။

လေ့လာတွေ့ရှိချက်။ ။ကျေးရွာသည်ဘေးကင်းအန္တရာယ်နှင့်ဘေးကင်း လုံခြုံရေးဝန်ဆောင်မှုအထောက်အကူ လက်လှမ်းမှီပါသည်။

(ဇ)-၂) မှုခင်းဖြစ်ပွားမှု

ဇယား (၄၈) မှုခင်းဖြစ်ပွားမှုအခြေအနေ

| မှုခင်းဖြစ်ပွားမှုအခြေအနေ | လူကုန်ကူးမှု | ခိုးမှု | မူးယစ်ဆေးသုံးစွဲမှု | အကြမ်းဖက်မှု |
|---|---|---|---|---|
| | စိုးရိမ်ရသည်□ | စိုးရိမ်ရသည်□ | စိုးရိမ်ရသည်□ | စိုးရိမ်ရသည်□ |
| | သာမန် □ | သာမန် □ | သာမန် □ | သာမန် □ |
| | မရှိ ✓ | မရှိ ✓ | မရှိ ✓ | မရှိ ✓ |

ရင်းမြစ်... ဦးတည်အုပ်စုဆွေးနွေးခြင်း - ရပ်မိရပ်ဖအုပ်စု၊အမျိုးသမီးအုပ်စု။

လေ့လာတွေ့ရှိချက်။ ။ ကျေးရွာတွင် မှုခင်းဖြစ်ပွားမှုများမရှိပါ။

| စဉ် | ပြဿနာ/အခက်အခဲ | ဖြစ်ရသည့်အကြောင်းအရင်း | အခြေအနေကောင်းများ | အဟန့်အတားနှင့်စိန်ခေါ်မှု | ဖြစ်နိုင်ခြေဖြေရှင်းနည်းလမ်းများ | အဆိုပြုစီမံချက်နှင့်လုပ်ငန်းစဉ်များ |
|---|---|---|---|---|---|---|
| ၁ | **ကျေးရွာတွင်းလမ်းအား ကွန်ကရစ်လမ်းအဖြစ် အဆင့်မြှင့်တင်ရန်** | | | | | |
| | • မြေသားလမ်းဖြစ်ခြင်း၊ ဖုန်ထူထပ်ခြင်း၊ ချိုင့်ခွက်များရှိခြင်း၊ ဗွက်များဖြစ်ပေါ်ခြင်း | • မိုးရာသီတွင် မျိုးများ၍ ဗွက်ထခြင်း၊ နွေရာသီနှင့် ဆောင်းရာသီတွင် ချိုင့်ခွက်များဖြစ်ပေါ်ခြင်း၊ ဦးစီးဦးဆောင်၍ လုပ်ကိုင်မည့်အဖွဲ့များ မရှိခြင်း။ | • အဆင့်မြှင့်တင်ရန်လမ်းအကျယ်လုံလောက်မှုရှိခြင်း၊<br>• လုပ်သားအင်အားရှိခြင်း၊<br>• ကျေးရွာလမ်းကော်မတီဖွဲ့စည်းထားခြင်း၊<br>• လိုအပ်သည်ပစ္စည်းများ အလွယ်တကူဝယ်ယူရရှိနိုင်ခြင်း၊<br>• ကျေးလက်ဖွံ့ဖြိုးရေးဦးစီးဌာနနှင့်ချိတ်ဆက်ထားမှုရှိခြင်း။ | • ရန်ပုံငွေလုံလောက်မှုမရှိခြင်း၊<br>• ဌာနဆိုင်ရာများ၊ငွေကြေးအလှူ ရှင်များနှင့် ချိတ်ဆက်နိုင်မှုမရှိ ခြင်း၊<br>• နည်းပညာအခက်အခဲရှိခြင်း၊ | • ကျေးရွာတွင်းလမ်းများအားအဆင့်မြှင့်တင်နိုင်ရေး စည်း ရုံးလှုံ့ဆော်ခြင်း၊<br>• လမ်းကော်မတီ(သို့)ကျေးရွာဖွံ့ဖြိုးရေးကော်မတီဖွဲ့စည်းခြင်း၊<br>• ကော်မတီမှလမ်းအဆင့်မြှင့် တင်နိုင်ရေး အစီအစဉ်များ ရေးဆွဲထားခြင်း၊<br>• ကော်မတီမှဌာနဆိုင်ရာများ၊ငွေကြေးအလှူရှင်များနှင့် ချိတ်ဆက်ဆောင်ရွက်ခြင်း၊ ကျေးရွာလူထုမှ လုပ်အား(သို့) ထည့်ဝင်ငွေပူးပေါင်းပါဝင် လာ အောင်စည်းရုံးလှုံ့ဆော် ဆောင်ရွက်ခြင်း၊<br>• ကျေးရွာလူထုမှ လုပ်အား(သို့) ထည့်ဝင်ငွေပူး ပေါင်းပါဝင် လာအောင်စည်းရုံး လှုံ့ဆော် ဆောင်ရွက်ခြင်း၊ | **ကျေးရွာတွင်းသဘာဝမြေသားလမ်းအားအဆင့်မြှင့်တင်နိုင်ရေး၊ လမ်းမြေအကျယ်တသမတ်တည်းရှိရေး စီမံချက်**<br>• ကျေးရွာတွင်းသဘာဝမြေသားလမ်းအားအဆင့်မြှင့်တင်နိုင်ရေး |
| ၂ | **ကျေးရွာချင်းဆက်လမ်း ကွန်ကရစ်လမ်းအဖြစ် အဆင့်မြှင့်တင်ရန်** | | | | | |
| | | • မိုးရာသီတွင် မျိုးများ၍ ဗွက်ထခြင်း၊ နွေရာသီနှင့် ဆောင်းရာသီတွင် ချိုင့်ခွက်များဖြစ်ပေါ်ခြင်း၊ ဦးစီးဦးဆောင်၍ လုပ်ကိုင်မည့်အဖွဲ့များ | • အဆင့်မြှင့်တင်ရန်လမ်းအကျယ်လုံလောက်မှုရှိခြင်း၊<br>• လုပ်သားအင်အားရှိခြင်း၊<br>• ကျေးရွာလမ်းကော်မတီ | • ရန်ပုံငွေလုံလောက်မှုမရှိခြင်း၊<br>• ဌာနဆိုင်ရာများ၊ငွေကြေးအလှူ ရှင်များနှင့် ချိတ်ဆက်နိုင်မှုမရှိ ခြင်း၊ | • ကျေးရွာချင်းဆက်လမ်းများအားအဆင့်မြှင့်တင်နိုင်ရေး စည်း ရုံးလှုံ့ဆော်ခြင်း၊<br>• လမ်းကော်မတီ(သို့)ကျေးရွာဖွံ့ဖြိုးရေးကော်မတီဖွဲ့စည်းခြင်း၊<br>• ကော်မတီမှလမ်းအဆင့်မြှင့် တင်နိုင်ရေး အစီအစဉ်များ | **ကျေးရွာတွင်းသဘာဝမြေသားလမ်းအားအဆင့်မြှင့်တင်နိုင်ရေး၊ လမ်းမြေအကျယ်တသမတ်တည်းရှိရေး စီမံချက်**<br>• ကျေးရွာတွင်းသဘာဝမြေသ |

| | | | | | | |
|---|---|---|---|---|---|---|
| | | မရှိခြင်း။ | ဖွဲ့စည်းထားခြင်း၊<br>• လိုအပ်သည်ပစ္စည်များ အလွယ်တကူဝယ်ယူ ရရှိနိုင်ခြင်း၊<br>• ကျေးလက်ဖွံ့ဖြိုးရေးဦးစီးဌာနနှင့်ချိတ်ဆက်ထားမှု ရှိခြင်း။ | • နည်းပညာအခက်အခဲရှိခြင်း၊ | ရေးဆွဲထားခြင်း၊<br>• ကော်မတီမှဌာနဆိုင်ရာများ၊ဌေကြေးအလှူရှင်များနှင့် ချိတ်ဆက်ဆောင်ရွက်ခြင်း၊ ကျေးရွာလူထုမှ လုပ်အား(သို့) ထည့်ဝင်ငွေပူးပေါင်းပါဝင် လာ အောင်စည်းရုံး လှုံ့ဆော် ဆောင်ရွက်ခြင်း၊<br>• ကျေးရွာလူထုမှ လုပ်အား(သို့) ထည့်ဝင်ငွေပူး ပေါင်းပါဝင် လာ အောင်စည်းရုံး လှုံ့ဆော် ဆောင်ရွက်ခြင်း၊ | ားလမ်းအားအဆင့်မြှင့်တင်နိုင်ရေး |
| ၃ | **ကုန်ထုတ်လမ်းအဆင့်မြှင့်တင်ရန်** | | | | | |
| | • မြေသားလမ်းဖြစ်နေခြင်း<br>• ဖုန်ထူထပ်ခြင်း<br>• ချိုင့်ခွက်များရှိခြင်း<br>• ဗွက်များဖြစ်ပေါ်ခြင်း | • မိုးရာသီတွင် ဗွက်များဖြစ်ပေါ်ခြင်း၊<br>• နွေရာသီနှင့် မိုးရာသီတွင် ချိုင့်ခွက်များဖြစ်ပေါ်ခြင်း၊<br>• ဦစီးဦးဆောင်မည့်သူမရှိခြင်း။ | • အဆင့်မြှင့်တင်ရန်လမ်းအကျယ်လုံလောက်မှု ရှိခြင်း၊<br>• လုပ်သားအင်အားရှိခြင်း၊<br>• ကျေးရွာလမ်းကော်မတီဖွဲ့စည်းထားခြင်း၊<br>• လိုအပ်သည်ပစ္စည်များ အလွယ်တကူဝယ်ယူ ရရှိနိုင်ခြင်း၊<br>• လမ်းဘေးဝဲယာတောင်သူများနှင့် ညှိနှိုင်းဆောင်ရွက်ထားခြင်း။ | • ငွေကြေးအင်အားမရှိခြင်၊<br>• သက်ဆိုင်ရာဌာနများနှင့် ချိတ်ဆက်ဆောင်ရွက်နိုင်မှု မရှိ ခြင်း။<br>• နည်းပညာမရှိခြင်း။ | • ကျေးရွာကုန်ထုတ်လမ်းအား အဆင့်မြှင့်တင်ရန် စည်းရုံးလှုံ့ဆော်ခြင်း၊<br>• လမ်းကော်မတီဖွဲ့စည်းခြင်း၊<br>• လမ်းအဆင့်မြှင့်တင်ရန်အစီအစဉ်များရေးဆွဲခြင်း၊<br>• ဌာနဆိုင်ရာများ၊ ငွေကြေးအလှူရှင်များနှင့် ချိတ်ဆက်မှုရှိခြင်း၊<br>• ကျေးရွာလူထုမှ လုပ်အားများပါဝင်လာအောင် စည်းရုံးလှုံ့ဆော်ခြင်း။ | • ကျေးရွာကုန်ထုတ်လမ်း သဘာဝမြေသားလမ်းအား အဆင့်မြှင့်တင်နိုင်ရေး၊ လမ်းမြေအကျယ် တသမတ်ထည်းရှိစေရေးစီမံချက်၊<br>• ကျေးရွာကုန်ထုတ်လမ်း သဘာဝမြေသားလမ်းအား အဆင့်မြှင့်တင်ရေး ရာသီမရွေးသွားလာနိုင်သည့် လမ်းခင်းရန်။ |
| ၄ | **စိုက်ပျိုးရေးအတွက် ရိုးရေလှောင်ကန်ပြုပြင်ခြင်း** | | | | | |
| | • ရေဝပ်ဧရိယာတိမ်ကောနေခြင်း | • ရိုးမြောင်းရေလှောင်ကန်ဆည်ယူ | • ရိုးရေလှောင်ကန်အား | • ရိုးရေလှောင်ကန်ဆယ်ယူရန် | • ရိုးမြေရေလှောင်ကန် ဆယ်ယူနိုင် | **ရိုးရေလှောင်ကန်ပြုပြင်ခြင်းစီမံချက်** |

| | | | | | | |
|---|---|---|---|---|---|---|
| | | တူးဖော်မှုမရှိခြင်း။ | အဆင့်မြှင့် ဆယ်ယူရန် ရိုးမြေအကျယ်အဝန်းရှိခြင်း၊<br>• လုပ်သားအင်အားရှိခြင်း | အတွက် ဦးဆောင်ချိတ်ဆက်မည့်သူမရှိခြင်း၊<br>• လိုအပ်သည့်စက် ယန္တရားများမရှိခြင်း<br>• နည်းပညာအခက်အခဲရှိခြင်း။ | ရေးအတွက် ဌာနဆိုင်ရာများနှင့် ချိတ်ဆက်ထားရှိမှုရှိခြင်း၊<br>• ရိုးမြေရေလှောင်ကန် ဆယ်ယူနိုင်ရေးအတွက် ကော်မတီဖွဲ့စည်းထားမှုရှိခြင်း၊<br>• ကျေးရွာလူထုမှ လုပ်အား အလှူငွေများ၊ ပူးပေါင်းပါဝင်လာအောင် စည်းရုံးလှုံ့ဆော်မှုရှိခြင်း။ | • ကျေးရွာဘောလုံးကွင်းတည်ဆောက်နိုင်ရေးစီမံချက်ရေးဆွဲခြင်း။ |
| ၅ | **လယ်ကြားမြောင်းများပြုပြင်ဖောက်လုပ်ခြင်း** | | | | | |
| | • လယ်ကြားမြောင်းများပျက်စီးနေခြင်းကြောင့်စိုက်ပျိုးရေးလုံလောက်မှုမရှိခြင်း | • လယ်ကြားမြောင်းများပြုပြင်မှုမရှိခြင်း<br>• ရန်ပုံငွေလုံလောက်မှုမရှိခြင်း။ | • လယ်ကြားမြောင်းများပြုပြင်ရန်မြောင်းအကျယ်လုံလောက်မှုရှိခြင်း၊<br>• လုပ်သားအင်အားရှိခြင်း | • ရန်ပုံငွေအင်အားလုံလောက် မှု မရှိခြင်း၊<br>• မြောင်းပြုပြင်နိုင်ရန် ဦးဆောင် ချိတ်ဆက်နိုင် မှု မရှိခြင်း။ | • လယ်ကြားမြောင်းပြုပြင် ရန် အတွက်စည်းရုံးလှုံ့ဆော်မှုရှိခြင်း၊<br>• ကော်မတီဖွဲ့စည်းထားခြင်း<br>• ကော်မတီဌာနဆိုင်ရာများ၊ ငွေကြေးအလှူရှင်များနှင့် ချိတ်ဆက်ခြင်း၊<br>• လယ်ကြားမြောင်းပြုပြင်နိုင်ရန်အစီအမံများရေးဆွဲထားမှု ရှိခြင်း။ | **လယ်ကြားမြောင်းများပြုပြင်နိုင်ရေးစီမံချက်**<br>• လယ်ကြားမြောင်းပြုပြင်ရေးမြောင်းအကျယ်တသမတ်တည်းရှိစေရေးစီမံချက်၊<br>• လယ်ကြားမြောင်းပြုပြင်ရေး ရာသီမရွေးစိုက်ပျိုးရေးအတွက် အသုံးပြုနိုင်ရန်။ |